

ANAHTAR TESLİMİ GÖTÜRÜ BEDEL TEKLİF MEKTUBU

MERSİN ÜNİVERSİTESİ REKTÖRLÜĞÜ Yapı İşleri ve Teknik Daire Başkanlığına

İşin adı	Personel Daire Başkanlığı ofislerine tadilat yapılması işi
Teklif sahibinin adı ve soyadı/ ticaret unvanı	
Uyruğu	
TC Kimlik Numarası ¹	
Vergi Kimlik Numarası	
Adresi	
Telefon ve Faks numarası	

1) Yukarıda adı yer alan işe ilişkin tüm belgeler tarafımızdan okunmuş, anlaşılmış ve kabul edilmiştir. Teklif fiyata dahil olduğu belirtilen tüm masraflar ve teklif geçerlilik süresi de dahil olmak üzere işin dokümanında yer alan tüm düzenlemeleri dikkate alarak teklif verdiğimizizi, dokümanda yer alan yükümlülükleri yerine getirmememiz durumunda uygulanacak yaptırımları kabul ettiğimizi beyan ediyoruz.

2) 4734 sayılı Kanununun 4 üncü maddesindeki "yerli istekli" tanımı gereğince yerli istekli durumundayız.

3) İşin tamamını Katma Değer Vergisi hariç toplam ... TL ...Yalnız
..... anahtar teslimi
götürü bedel üzerinden yapmayı kabul ve taahhüt ederiz.

Adı SOYADI/Ticaret Unvanı –
Kaşe ve İmza³

Ekler:

1-Teknik Şartname

2-Sözleşme örneği

3-Malzeme öneri ve onay formu

4-Mesleki faaliyetini gösteren belgeyi (Ticaret Sanayi odası belgesi / Meslek odası belgesi / Ticaret sicil gazetesin' den herhangi biri) Teklif mektubuna eklenecek

Not: Teklifler MEÜ. Yapı İşleri Teknik ve Daire Başkanlığıımıza kapalı zarfta imzalı ve kaşeli olarak elden teslim edilmesi gerekmektedir.

¹Türk vatandaşı gerçek kişiler 11 rakamdan oluşan T.C. Kimlik numaralarını yazacaklardır.

²Toplam tutar rakam ve ve yazı ile para birimi belirtilerek yazılacaktır.

³Teklif vermeye yetkili kişi tarafından imzalanacaktır.

PERSONEL DAİRE BAŞKANLIĞI MİMARİ PROJE

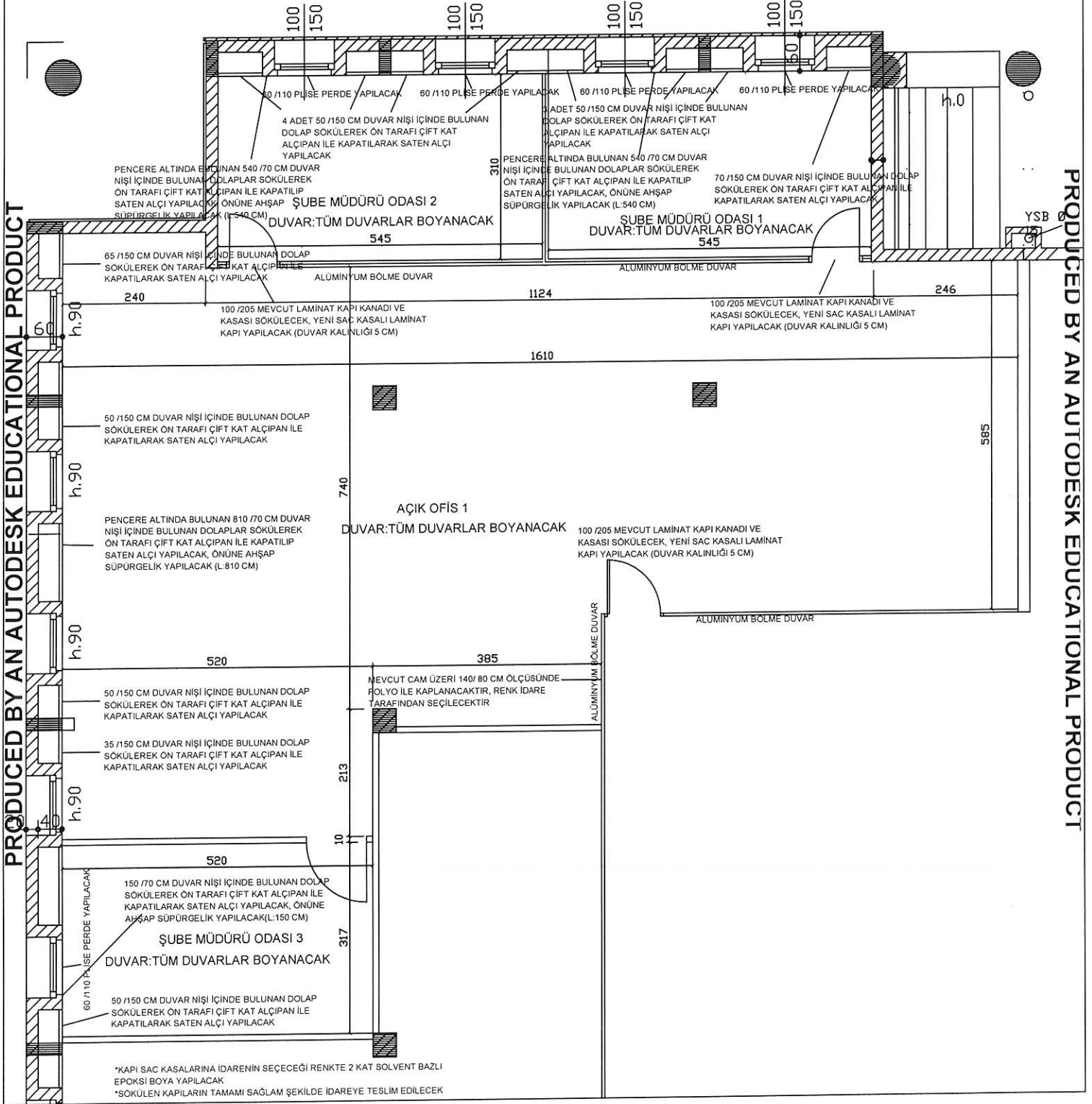

PRODUCED BY AN AUTODESK EDUCATIONAL PRODUCT

PRODUCED BY AN AUTODESK EDUCATIONAL PRODUCT

Neşe ERDOĞAN ERBİL
Mimar

PRODUCED BY AN AUTODESK EDUCATIONAL PRODUCT
ALÜMİNYUM DOĞRAMA DETAYI

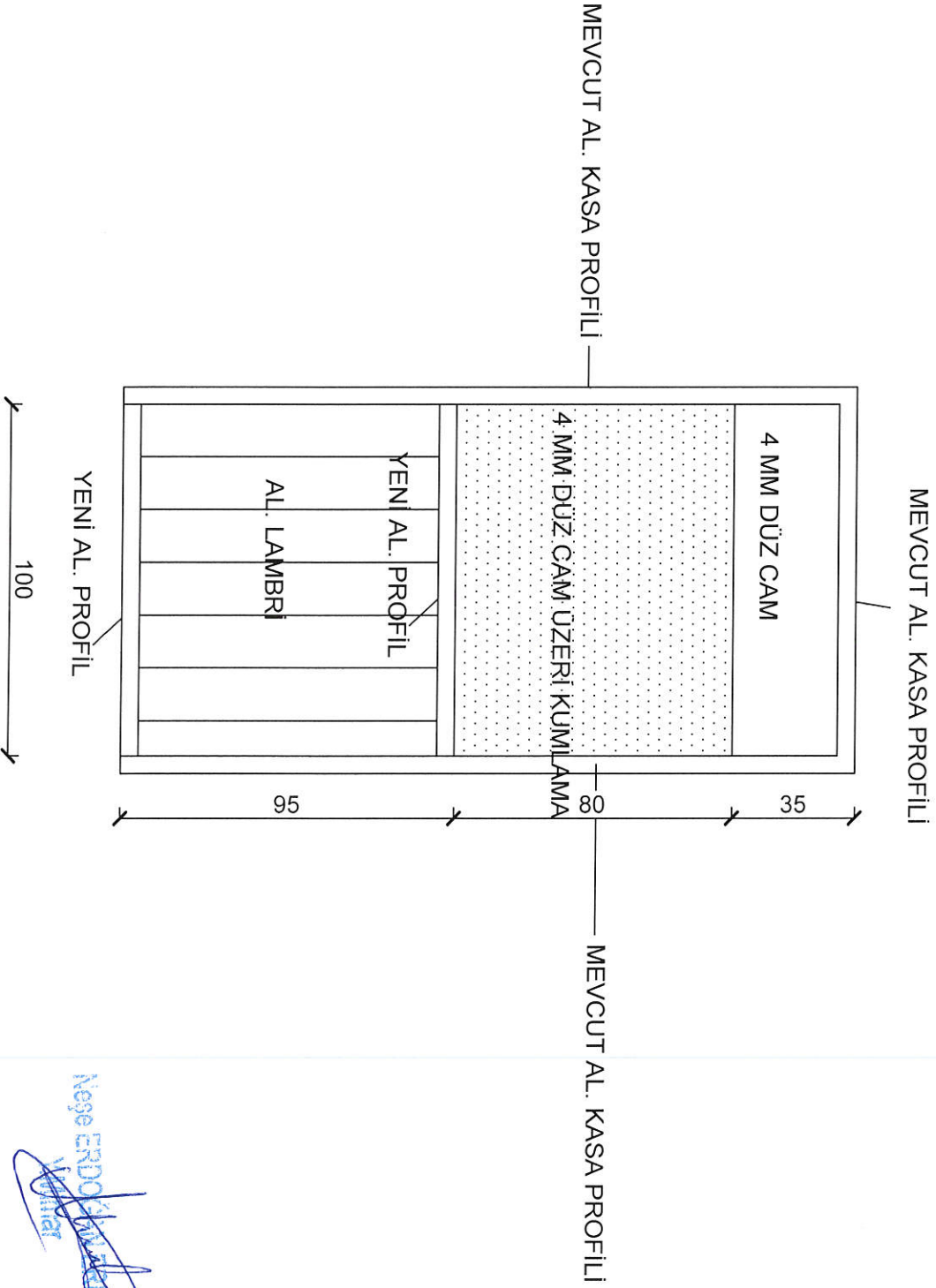

Neşe ERDOĞAN

Y. Ömer

* DOĞRAMALAR ELOKSAL BOYALI (RENK KURUM TARAFINDAN SEÇİLECEKTİR) YAPILACAKTIR,
CAM MONTAJI İÇİN ALÜMİNYUM CAM ÇİTAŞI KULLANILACAKTIR.

* CAM ÜZERİNE BELİRTİLEN YÜKSEKLİK ÖLÇÜSÜNDE KUMILAMA YAPILACAKTIR.
PRODUCED BY AN AUTODESK EDUCATIONAL PRODUCT

**İşin Adı: MEÜ.PERSONEL DAİRE BAŞKANLIĞI OFİSLERİNE TADİLAT YAPILMASI İŞİ İNŞAAT İŞLERİ
TEKNİK ŞARTNAMESİ**

Sıra No	1
Poz No	15.106.1126
Tanımı	Her türlü ahşap dolap sökülmesi
Birimi	M2
Tarifi	<p>Her türlü ahşap dolap sökülmesi, çıkan malzemelerin istif, inşaat yerindeki yükleme, yatay ve düşey taşıma, her türlü işçilik, araç ve gereç giderleri, müteahhit genel giderleri ve kârı dâhil, her türlü ahşap dolap sökülmesinin 1 m² fiyatı:</p> <p>Ölçü: Sökülen dolabın ön yüzünün alanı hesaplanır.</p> <p>Not:</p> <p>1- Sökümden çıkan malzemeler idareye aittir.</p> <p>2- Sökümden çıkan malzemelerin, İdarece gösterilecek yerde fen ve sanat kurallarına uygun depo ve istif edilecektir.</p> <p>3- Söküm esnasında, çevre ve iş güvenliğinin sağlanması için gerekli ve yeterli emniyet önlemlerinin alınması birim fiyata dahildir.</p>
Sıra No	2
Poz No	15.106.1131
Tanımı	Her türlü ahşap kapı kasası, kapı kanadı, pencere ve camekan sökülmesi
Birimi	M2
Tarifi	<p>İdarece sökülmesine karar verilen her türlü ahşaptan yapılmış, kapı kasaları, kapı kanatları, pencerelerin ve camekanların itinalı bir şekilde sökülüp, idarece gösterilen yere istiflenmesi ve idareye teslim edilmesi, inşaat yerindeki yükleme, yatay ve düşey taşıma, boşaltma, araç ve gereç giderleri, müteahhit genel giderleri ve kârı dâhil, 1 m² fiyatı.</p> <p>Ölçü: Her türlü ahşap kapı kanadı, kasası ve pencere sökülmesinin m² (metrekare) cinsinden miktarıdır.</p> <p>Not:</p> <p>1- Sökümden çıkan malzemeler idareye aittir.</p> <p>2- Sökümden çıkan malzemelerin, İdarece gösterilecek yerde fen ve sanat kurallarına uygun depo ve istif edilecektir.</p> <p>3- Söküm esnasında, çevre ve iş güvenliğinin sağlanması için gerekli ve yeterli emniyet önlemlerinin alınması birim fiyata dahildir.</p>
Sıra No	3
Poz No	15.280.1011
Tanımı	Saten alçı kaplaması yapılması (ortalama 1 mm kalınlık)
Birimi	M2
Tarifi	<p>Saten perdah yapılacak yüzeylerin dikkatle temizlenip çapaklarından arındırılması, temizlendikten sonra hazırlanan saten alçı harcının ortalama 1 mm kalınlıkta olacak şekilde çelik mala kullanılarak yüzeye uygulanması, zımparalanması, tozlardan temizlenmesi için her türlü malzeme ve zayıtı, işyerinde yükleme, yatay ve düşey taşıma, boşaltma, işçilik, müteahhit genel giderleri ve kârı dâhil, 1 m² fiyatı.</p> <p>ÖLÇÜ :</p> <p>1) Projedeki ölçülere göre, sıvanan bütün yüzler (boşluk yanları dâhil) hesaplanır.</p> <p>2) Doğrama pervazları ve varsa ahşap süpürgelik altında kalan sıva yüzeyleri hesaba katılır.</p> <p>3) Bütün boşluklar ve diğer cins kaplama yüzeyleri düşülür.</p>
Sıra No	4
Poz No	15.460.1003
Tanımı	Renkli-mat eloksallı ısı yalıtımsız alüminyum doğrama imalatı yapılması ve yerine konulması
Birimi	KG
Tarifi	<p>İdarece onanmış proje, detay resimleri ve beğenilmiş numunesine göre; sınıflandırma, kimyasal bileşim, mekanik özellikleri, tasarım, ölçü ve kalınlık toleransları bakımından mevcut standartlara ve teknik şartnamesine uygun ekstrüzyonla biçimlendirilmiş, taşıyıcı alüminyum doğrama profilleri (kasa, kayıt, kanat profilleri) renkli-mat eloksallı alüminyum profillerle; her türlü bir veya çift eksenli, normal açılır veya sürme vs. pencere, camekan, kapı kanadı ve kasasının v.b. fabrikada imalî, her türlü montaj malzemeleri (epdm fıtılı, montajın yapılacağı yerle (kör kasa vs) doğrama arasında ısı, su, hava sızdırmazlığı yalıtımını sağlamak için PVC pestili (bitümlü folyo bant), montaj dübeli vs.) ile yerine takılması ve çalışır halde teslimi, işyerine nakli, her türlü malzeme zayıtı, işçilik, iş yerinde yatay ve düşey taşıma giderleri, müteahhit genel giderleri ve kârı dâhil, 1 kg fiyatı :</p> <p>ÖLÇÜ: 1)Alüminyum imal edilen aksam ile birlikte tartılır (vida, perçin, koruma ambalajı dâhil). Birlikte tartılması halinde; kilit ve ilaveleri, pencere kolları, kapı kolları, menteşeler, vasistas makas ve çarpmaları, sürgüler, kapı altı fırçaları, hidrolik mekanizmalar, pivot mekanizmaları, sürme ve çift eksen mekanizmaları v.b. gibi ayrıca bedeli ödenen aksesuarlar varsa ağırlıkları düşülür. Aksesuar bedelleri varsa kendi rayicinden yoksa yetkili makamlarca tasdikli fatura bedeline % 25 müteahhit kârı ve genel gider ilave edilerek ödenir.</p> <p>2)İdare lüzum gördüğü takdirde proje boyutları üzerinden, profillerin tablodaki ağırlıklarına göre tartı ağırlığını tahkik edebilir. Bu tartı neticesinde tablolara nazaran %7 ağırlık fazlasına kadar ödeme yapılır. Tablodaki ağırlıklara nazaran tartı neticesi bulunan ağırlığın az olması halinde, yapılan imalatın idarece kabul edilmesi şartıyla tartı esas alınır.</p> <p>NOT: 1)Taşıyıcı alüminyum profilleri statik hesaba göre gerekli mukavemeti sağlaması şartı ile 2 mm (± %10) et kalınlığında olacaktır. (Taşıyıcı özelliği olmayan cam çitaları, T bini profilleri, adaptör profilleri, köşebentler vs. gibi tamamlayıcı profillerde bu</p>

**İşin Adı: MEÜ.PERSONEL DAİRE BAŞKANLIĞI OFİSLERİNE TADİLAT YAPILMASI İŞİ İNŞAAT İŞLERİ
TEKNİK ŞARTNAMESİ**

	yerine konulması için her türlü malzeme ve zayıtı, işçilik, işyerinde yükleme, yatay ve düşey taşıma, boşaltma, müteahhit kârı ve genel giderler dâhil, 1 m2 fiyatı: ÖLÇÜ : Kaplama yapılan yüzey hesaplanır.
Sıra No	11
Poz No	15.530.1103
Tanımı	12.5 mm çift kat alçı duvar lev.metal iskeletli giydirme duvar yapılması
Birimi	M2
Tarifi	İdarece onaylanmış proje ve detaylarına göre; tavan U- profillerinin (TU28) vida ve plastik dubel kullanılarak 60 cm aralıklarla taban ve tavana sabitlenmesi, Tavan C-profilinin (TC60) kesilmesi, sabitleme öncesi TU28 profillerinin ve 12cm'lik agrafların altına 50 mm'lik ses yalıtım bandı yapıştırılması, agrafların yatayda 60 cm aralıklarla düşeyde en fazla 125 cm aralıklarla vida ve plastik dubel ile mevcut duvara sabitlenmesi, agraf kanatlarının giydirme duvar konumuna göre kıvrılarak ayarlanması, TC60 profillerinin agrafların iki kanadı arasına yerleştirilmesi ve TU28 profillerinin arasına geçirilmesi, agrafların TC60 profillerinin her 2 kanadına agraf vidası ile sabitlenmesi, 12,5 mm kalınlığındaki alçı duvar levhasının ilk katının 25 mm'lik, ikinci katının 35 mm'lik (veya 38 mm'lik) borazan vidalarla TU28 ve TC60 profillerine sabitlenmesi, gerektiği durumlarda alçı duvar levhasının kesilerek ebatlanması, derz dolgu alçısı ile 3 mm'den fazla boşluklara ön dolgu yapılması, vida başlarının derz dolgu alçısıyla kapatılması, derz bandının alçı duvar levhası ek yerlerine yapıştırılması, bant üzerine derz dolgu alçısı uygulanması suretiyle giydirme duvarın oluşturulması her türlü malzeme ve zayıtı, işçilik, işyerinde yükleme, yatay ve düşey taşıma, boşaltma ile müteahhit genel giderleri ve kârı dâhil, 1 m ² fiyatı : ÖLÇÜ : Projesindeki boyutlar üzerinden m ² olarak hesaplanır. NOT : 0,50 m ² den küçük boşluklar düşülmez.
Sıra No	12
Poz No	15.540.1123
Tanımı	Demir yüzeylere iki kat solvent bazlı epoksi boya yapılması
Birimi	M2
Tarifi	Demir imalat yüzeylerinin mekanik ve/veya kum/grid raspa ile pastan tamamen arındırılması, 0,092 lt 1.kat, 0,092 lt 2.kat çift bileşenli solvent bazlı epoksi astar sürülmesi, 0,098 lt 1.kat, 0,098 lt 2.kat istenilen renkte solvent bazlı epoksi boya ile boyanması, her türlü malzeme ve zayıtı, işçilik, yüklenici genel giderleri ve kârı dâhil 1 m ² fiyatı : Ölçü: a) Mobilyalarda boyanan yüzeyler ölçülür. b) Kapı ve bölmelerde; 1) Telaro kasalı olanlarda; sıvadan sıvaya iki yüzü ölçülür. 2) Kasalı (pervazsız) olanlarda; kasadan kasaya düşey düzlemdeki iki yüzün ölçüsüne kasa alanları dâhil edilir. 3) Kasa ve pervazlı olanlarda pervazdan pervaza iki yüzün ölçüsüne kasa dâhil edilir. 4) Bütün ölçülerde, girinti, çıkıntı ve cam boşlukları ölçüye katılmaz. Pencere kenarında çita varsa, ölçü buradan alınır. c) Camekân ve pencerelerde; 1)Camekân ve pervazlı pencerelerde; pervaz dışına pervazsız pencerelerde, sıva yüzünden sıva yüzüne olmak üzere düşey düzlemdeki alanı ölçülür. Yalnız bir satıh hesaba alınır, iki satıh boyanır. Cam boşluğu çıkarılmaz, denizlik, kasa ve kenarları mevcut ise ayrıca ölçülerek, alana ilâve edilir. 2) Çift pencerelerde aynen ölçülür, iki pencere arasındaki ahşap kasa ayrı ölçülür ve alan ilâve edilir. Her iki pencerenin iki yüzü boyanır, birer yüzü hesap edilir. Cam boşluğu çıkarılmaz. d) Parmaklık ve korkuluklarda bir yüzün düşey düzlemdeki izdüşüm alanı ölçülür. Boşluk düşülmez. e) Kolon, çatı makası, giriş, kuranglez ve benzeri demir imalâtta boyanan yüzler ölçülür.
Sıra No	13
Poz No	15.540.1508
Tanımı	Eski boyalı yüzeylere astar uygulanarak iki kat Su bazlı Silikonlu İpek Mat İç Cephe Boyası (Örtücülük Sınıf:2 YOD:Sınıf 1 Parlaklık:G2) yapılması (iç cephe)
Birimi	M2
Tarifi	Eski boyalı yüzeylerin kabaran dökülen yerlerinin temizlenmesi , gerekli alçı / macun tamirinin yapılması, zımparalanması, 0,070 L su bazlı astar sürülmesi, istenilen renkte 2 katta ortalama 0.120 lt su bazlı Silikonlu İpek Mat boya yapılması için her türlü malzeme ve zayıtı, işçilik, yüklenici genel giderleri ve kârı dâhil, 1 m ² fiyatı: Ölçü: Projesi üzerinden boya yapılan yüzeyler ölçülür. Tüm boşluklar düşülür. Not: 3 m den yüksek duvar ve tavanlarda ayrıca iş iskelesi verilir. Sıva için iş iskelesi varsa, ayrıca boyaya verilmez.
Sıra No	14
Poz No	15.540.1528
Tanımı	Saten alçılı ve alçıpanel yüzeylere astar uygulanarak iki kat Su bazlı Silikonlu İpek Mat İç Cephe Boyası (Örtücülük Sınıf:2 YOD:Sınıf 1 Parlaklık:G2) yapılması (iç cephe)
Birimi	M2
Tarifi	Boyanacak yüzeyde temizlik yapıldıktan sonra, 0,070 L su bazlı astar uygulanır, bunun üzerine istenilen renkte 2 katta ortalama 0,120 lt su bazlı Silikonlu İpek Mat boya yapılması için her türlü malzeme ve zayıtı, işçilik, yüklenici genel giderleri ve kârı dâhil, 1 m ²

**İşin Adı: MEÜ.PERSONEL DAİRE BAŞKANLIĞI OFİSLERİNE TADİLAT YAPILMASI İŞİ İNŞAAT İŞLERİ
TEKNİK ŞARTNAMESİ**

	fiyatı: Ölçü: Projesi üzerinden boya yapılan yüzeyler ölçülür. Tüm boşluklar düşülür. Not: 3 m den yüksek duvar ve tavanlarda ayrıca iş iskelesi verilir. Sıva için iş iskelesi varsa, ayrıca boyaya verilmez.
Sıra No	15
Poz No	15.550.1003
Tanımı	2,00 mm kalınlığında sıcak haddelenmiş sacdan bükme kapı kasası ve pervazı yapılması, yerine konulması(sac boya rengi idare tarafından belirlenecektir.)
Birimi	KG
Tarifi	2,00 mm lik sıcak haddelenmiş sacdan bükme kapı kasası,pervazı yapılması, menteşeleri ile birlikte yerine takılması için her türlü malzeme zayiati, atölye masrafları, işçilik, müteahhit genel giderleri ve kârı dâhil, (boya hariç) 1 kg fiyatı: ÖLÇÜ: İmalâtın esas aksamı duvara konacak kenetlerle birlikte boyanmadan önce tartılır, ataşmana kaydedilerek yerine takılır. Bütün imalât aynı bedelle ödenir. NOT: Ancak idareler lüzum gördüğü takdirde proje boyutları üzerinden bütün profillerin ve düğüm noktaları levhalarının cetveldeki ağırlıklarına nazaran tartı ağırlığını tahkik edebilir. Bu tartı neticesinde; cetvellere nazaran % 7 ağırlık fazlası da ödeme yapılır, %7 den fazla ağırlık dikkate alınmaz. Bu tartı neticesinde bulunan ağırlığın cetveldekinden az olması halinde yapılan imalâtın idarece kabul edilmesi şartıyla tartı esas alınır.(sac boya rengi idare tarafından belirlenecektir.)
Sıra No	16
Poz No	28.063
Tanımı	4 mm normal düz cam takma (madeni konst.çita ile)
Birimi	M2
Tarifi	4 mm kalınlığında renksiz düz camın takılacağı yere göre kesilmesi, cam yuvasına ince bir altlık macunu çekilmesi, camın yerleştirilmesi, madeni profil veya çitanın vidalarla tutturulması, cam, macun ve zayiati, iş yerinde yükleme, yatay ve düşey taşıma, boşaltma, işçilik, müteahhit genel giderleri ve kârı dâhil, 1 m ² fiyatı: ÖLÇÜ : Yerine takılmış camın alanı ölçülür.
Sıra No	17
Poz No	77.190.1123
Tanımı	FOLYO UYGULAMA İŞLERİ
Birimi	M2
Tarifi	Folyo Uygulama ve Kesim ile ilgili üretim projeleri referans alınarak aşağıdaki tanıma göre üretilecektir. • Proje ve görsel çalışmalara uygun baskılı folyo uygulama işlerini kapsar. • Kullanılacak folyo Neme, Suya ve Solvent bazlı temizlik malzemeleri ile temizlenmeye karşı dayanıklı, minimum 5 Yıl dayanım ömrüne sahip. Cam, metal, akrilik, polikarbon, fiberglas ve boyalı yüzeyler üzerine uygulanabilme ve istendiğinde kolay sökülebilmek üzere özelliğine sahip olmalıdır.
Sıra No	18
Poz No	ÖZEL İNŞ.001
Tanımı	Plise Perde Yapılması ve Yerine Takılması
Birimi	M2
Tarifi	PLİSE PERDE -Plise perde kumaşı kırım genişliği 15 mm olmalıdır -Kumaşı güneşi engelleyen ve kırın özelliklere sahip olmalıdır -Kumaş %7-%10 geçirgenliğe sahip olmalıdır -Plise perde kumaşının yanlarında iplik atmamalıdır -Plise perde kumaşı güneşten etkilenmemeli, deforme olmamalı, yırtılmamalı, rengi solmamalıdır -Plise perde kumaşı %15 pamuk, %85 polyester kumaştan olmalıdır -Kumaş perde sistemi 4 aparatı mekanizma ile monte edilip iplerle manuel kontrol sistemi ile çalışmalıdır. -Toz ve leke tutmayan jokerli kumaştan olmalıdır -Kendi kendini temizleye, güneş ışınlarıyla temizleyen kumaş cinsi olmalıdır -Plise perde sisteminde delinmiş alüminyum profil içinden ipler geçmelidir -Plise perde sisteminde profil veya kumaşa kuş gözü çakılmış olmamalıdır -Plise perde sisteminde iplerin yan kapak plastikleri aşındırmaması için yan kapaklarda metal mil takılmış olmalıdır -Renk kurum tarafından seçilecektir. -Montajı firma tarafından yerinde yapılacaktır -3 yıl garantili olacaktır Yatay ve düşey taşıma, boşaltma, işçilik, müteahhit genel giderleri ve kârı dâhil, 1 m2 fiyatı.



MALZEME ÖNERİ VE ONAY FORMU

Doküman No:

İlk Yayın Tarihi:

Revizyon Tarihi:

Revizyon No:

Sayfa No:

İŞİN ADI	
YÜKLENİCİ	
SÖZLEŞME BEDELİ	
SÖZLEŞME TARİHİ	
İŞİN BİTİŞ TARİHİ	
BAŞVURU NO	BAŞVURU TARİHİ

ÖNERİLEN MALZEMENİN YERİ

KABA İNŞAAT	<input type="checkbox"/>	KUVVETLİ AKIM ELETRİK TESİSATI	<input type="checkbox"/>	ALT YAPI	<input type="checkbox"/>
ÇATI	<input type="checkbox"/>	ZAYIF AKIM ELEKTRİK TESİSATI	<input type="checkbox"/>	PEYZAJ	<input type="checkbox"/>
SIVA	<input type="checkbox"/>	MÜŞTEREK TESİSATI	<input type="checkbox"/>	DIŞ CEPHE	<input type="checkbox"/>
TAVAN KAPLAMASI	<input type="checkbox"/>	ISITMA - HAVALANDIRMA TESİSATI	<input type="checkbox"/>	İÇ CEPHE	<input type="checkbox"/>
DUVAR KAPLAMASI	<input type="checkbox"/>	SIHHİ TESİSAT	<input type="checkbox"/>		<input type="checkbox"/>
DÖŞEME KAPLAMASI	<input type="checkbox"/>	İZOLASYON	<input type="checkbox"/>		<input type="checkbox"/>
DOĞRAMA	<input type="checkbox"/>	CAM	<input type="checkbox"/>		<input type="checkbox"/>

ÖNERİLEN MALZEMENİN KULLANILACIĞI YER VE SEÇENEKLERİ

BU BÖLÜM YÜKLENİCİ TARAFINDAN DOLDURULACAKTIR.

MAHAL				TEST RAPOR NO/TARİH	ÖRNEK	KATALOG
SIRA NO	CİNSİ	MARKASI	TİPİ			
1						
2						
3						
4						
5						

ÖNEREN (YÜKLENİCİ)

UYGUN BULUNAN MALZEME SEÇENEKLERİ

MAHAL				TEST RAPOR NO/TARİH	ÖRNEK	KATALOG
SIRA NO	CİNSİ	MARKASI	TİPİ			
1						
2						
3						
4						
5						

Not: İdare Onayı Olmadan Malzeme bağlantısı ve imalatı yapılmayacaktır.

ONAY
.../.../20..
İLGİLİ YAPI DENETİM GÖREVLİSİ

Hazırlayan

.....YAPIM İŞİNE AİT SÖZLEŞME

Madde 1 - Sözleşmenin tarafları

1.1. Bu Sözleşme, bir tarafta **Yapı İşleri ve Teknik Daire Başkanlığı**, (bundan sonra İdare olarak anılacaktır) ile diğer tarafta (bundan sonra Yüklenici olarak anılacaktır) arasında aşağıda yazılı şartlar dahilinde akdedilmiştir.

Madde 2 - Taraflara ilişkin bilgiler

2.1. İdarenin:

- a) **Adı:** Mersin Üniversitesi Yapı İşleri ve Teknik Daire Başkanlığı
- b) **Adresi:** Çiftlikköy Mahallesi Üniversite Caddesi 33343 Yenişehir/MERSİN
- c) **Telefon numarası:** 0 324 361 0066
- ç) **Faks numarası:** 0 324 361 0057
- d) **Elektronik posta adresi:** yapiisleri@mersin.edu.tr

2.2. Yüklenicinin:

- a) **Adı, Soyadı/Ticaret unvanı:**
- b) **T.C. Kimlik No:**
- c) **Vergi Kimlik No:**
- ç) **Yüklenicinin tebligata esas adresi:**
- d) **Telefon numarası:**
- e) **Bildirime esas faks numarası:**
- f) **Bildirime esas elektronik posta adresi:**

2.3. Her iki taraf, 2.1. ve 2.2. maddelerinde belirtilen adreslerini tebligat adresi olarak kabul etmişlerdir. Adres değişiklikleri usulüne uygun şekilde karşı tarafa tebliğ edilmedikçe, en son bildirilen adrese yapılacak tebliğ, ilgili tarafa yapılmış sayılır.

2.4. Taraflar, yazılı tebligatı daha sonra süresi içinde yapmak kaydıyla, kurye, faks veya elektronik posta gibi diğer yollarla da bildirim yapabilirler.

Madde 3- Sözleşmenin Konusu

3.1. Sözleşmenin konusu; İdarenin ihtiyacı olan proje ve teknik özellikleri teknik şartnamede düzenlenen doğrudan temin dokümanı ile bu sözleşmede belirlenen şartlar dâhilinde Yüklenici tarafından yapımı ve idareye teslimi işidir.

3.2. Sözleşme kapsamında yapılacak olan yapım işinin tanımı:

3.2.1 Yapım İş-i-1 Takım

3.3. Bu Sözleşme ile imza altına alınan yapım işi, sözleşme ve eklerinde yer alan düzenlemelere uygun teslim edilecektir.

3.4. Sözleşme imzalanmış olması, idareye yapım işini yapma yükümlülüğü getirmez.

Madde 4 - Sözleşmenin dili

4.1. Sözleşmenin dili **Türkçe** dir.

Madde 5 - Tanımlar

5.1. Bu Sözleşmenin uygulanmasında, 4734 sayılı Kamu İhale Kanunu ve 4735 sayılı Kamu İhale Sözleşmeleri Kanunu ile Yapım İşleri Genel Şartnamesinde ve ihale dokümanında oluşturan diğer belgelerde yer alan tanımlar geçerlidir.

Madde 6 - Sözleşmenin türü ve bedeli

6.1. Bu Sözleşme, anahtar teslimi götürü bedel sözleşme olup, iş kapsamındaki dokümanlar arasında yer alan uygulama projeleri ve bunlara ilişkin mahal listeleri, poz tarifleri, özel ve genel teknik şartnamelere dayalı olarak, işin tamamı için yüklenici tarafından teklif edilen (KDV hariç) **(Yazıyla)** toplam bedel üzerinden akdedilmiştir.

6.2. Yapılan işlerin bedellerinin ödenmesinde, yüklenicinin teklif ettiği toplam bedel esas alınır.

Madde 7 - Sözleşme bedeline dâhil olan giderler

7.1. Taahhüdün yerine getirilmesine ilişkin her türlü vergi, resim, harç, çalıştırılacak personelin 5510 sayılı yasa kapsamındaki sigortalılık giderleri vb giderler ile ulaşım, sözleşme kapsamındaki her türlü sigorta giderleri sözleşme bedeline dâhildir. İlgili mevzuatı uyarınca hesaplanacak Katma Değer Vergisi sözleşme bedeline dâhil olmayıp, İdare tarafından Yükleniciye ödenir. Sözleşmeyle ilgili Damga Vergisi ödeme emri belgesinde belirtilerek Mersin Üniversitesi Strateji Geliştirme Dairesi Başkanlığı'na tahsil edilecektir.

Madde 8 - Sözleşmenin ekleri

8.1. Sözleşme, ekindeki doküman ve diğer belgelerle bir bütündür, İdareyi ve Yükleniciyi bağlar.

Madde 9 - İşe başlama ve bitirme tarihi

9.1. Sözleşmenin imzalandığı tarihten itibaren yer teslimi yapılarak yer teslim tutanağı düzenlenerek işe başlanır. Doğrudan temin tüm yapım işlerinde Başkanlığımız Peyzaj Planlama Şube Müdürü İle Teknik Bakım Onarım Şube Müdürü yer teslim komisyonu doğal üyesi olup, ilgi şube müdürlerinin onayı alınmadan yer teslimi yapılmaz.

9.2. Yüklenici taahhüdün tümünü, sözleşmenin imzalandığı tarihten itibaren **gün** içinde tamamlamak zorundadır. İşin başladığı tarih sözleşmenin imzalandığı gündür.

9.3. Yüklenici işin bitiminde bir dilekçe ile işin bittiğini idareye bildirecektir. İşin bitim tarihi olarak yüklenicinin dilekçe tarihi esas alınacaktır.

Madde 10 - Ödeme yeri ve şartları

10.1. Yüklenicinin hakedişi Maliye Bakanlığınca onaylanan AFP deki serbest bırakma ilke ve oranlarına göre **Mersin Üniversitesi Strateji Geliştirme Başkanlığınca** ödenir.

Madde 11 - Avans verilmesi şartları ve miktarı

11.1. Bu iş için avans verilmeyecektir.

Madde 12 - Fiyat farkı ödenmesi ve hesaplanması şartları

12.1. Yüklenici, sözleşmenin tamamen ifasına kadar, vergi, resim, harç ve benzeri mali yükümlülüklerde artışa gidilmesi veya yeni mali yükümlülüklerin ihdası gibi nedenlerle fiyat farkı verilmesi talebinde bulunamaz.

12.2. Fiyat farkı hesaplanmayacaktır.

12.3. Sözleşmede yer alan fiyat farkına ilişkin esas ve usullerde sözleşme imzalandıktan sonra değişiklik yapılamaz.

Madde 13 - Montaj, işletmeye alma, eğitim, bakım onarım, yedek parça gibi destek hizmetlerine ait şartlar

13.1. Yüklenici yükleniminde bulunan işin gereği olan her türlü montaj, işletmeye alma, eğitim, bakım onarımı yapmakla yükümlüdür.

Madde 14 - Süre uzatımı verilebilecek haller ve şartları

14.1. Süre uzatımıyla ilgili hususlarda Yapım İşleri Genel Şartnamesi hükümleri uygulanır.

Madde 15 - Sözleşmede değişiklik yapılması

15.1. Sözleşme imzalandıktan sonra, sözleşme bedelinin aşılması ve İdare ile Yüklenicinin karşılıklı olarak anlaşması kaydıyla, aşağıda belirtilen hususlarda sözleşme hükümlerinde değişiklik yapılabilir:

a) İşin yapılma yeri,

b) İşin süresinden önce yapılması kaydıyla işin süresi ve bu süreye uygun olarak ödeme şartları.

Madde 16 - Gecikme halinde uygulanacak cezalar ve sözleşmenin feshi

16.1. Bu sözleşmede belirtilen süre uzatımı halleri hariç, Yüklenici sözleşmeye uygun olarak işi süresinde bitirmediği takdirde iptarda bulunmaksızın gecikme cezası uygulanır.

16.2. Yüklenici sözleşmeye uygun olarak işi süresinde bitirmediği takdirde, gecikilen her gün için sözleşme bedeli 50.000,00 TL'ye kadar olan sözleşmelerde sözleşme bedelinin %1'i (yüzde bir), sözleşme bedeli 50.000,00 TL ile Doğrudan temin üst sınırına kadar olan sözleşmelerde sözleşme bedelinin %0,5'i (binde beş) oranında gecikme cezası uygulanır.

16.3. Gecikme cezaları ayrıca protesto çekmeye gerek kalmaksızın Yükleniciye yapılacak ödemelerinden kesilir. Bu cezaların ödemelerinden karşılanamaması halinde Yükleniciden ayrıca tahsilat yapılır.

16.4. Gecikme halinde uygulanacak cezalar dahil sözleşme kapsamında kesilecek cezaların toplam tutarı, hiçbir durumda, ilk sözleşme bedelinin % 15'ini geçemez. Toplam ceza tutarının, ilk sözleşme bedelinin % 15'ini geçmesi durumunda, bu orana kadar uygulanacak cezanın yanı sıra 4735 sayılı Kanununun 20 nci maddesinin (b) bendine göre protesto çekmeye gerek kalmaksızın sözleşme feshedilerek hesabı genel hükümlere göre tasfiye edilir.

Madde 17 - Sözleşmenin feshine ilişkin şartlar

17.1. Sözleşmenin İdare veya Yüklenici tarafından feshedilmesine ilişkin şartlar ve sözleşmeye ilişkin diğer hususlarda 4735 Sayılı Kamu İhale Sözleşmeleri Kanunu ile Yapım İşleri Genel Şartnamesi hükümleri uygulanır.

17.2. Birinci fıkrada sayılanlar dışında, işin herhangi bir aşamasında yüklenici tarafından sözleşmenin feshedilmesi talep edilirse idarece o ana kadar yapılmış olan imalatlara ilişkin herhangi bir ödeme yapılmayacak, durum tutanak altına alınarak İdarenin de uygun görmesi halinde sözleşme feshedilecektir.

Madde 18 - Sözleşme kapsamında yaptırılacak ilave işler ve iş eksilişi

18.1. Sözleşme kapsamında yaptırılacak ilave işler ve iş eksilişine ilişkin olarak; işin planlanmasından sonra bir ihtiyaç doğması halinde veya planlanan imalatın fenni olarak değiştirilmesinin gerekmesi halinde doğrudan temin limitleri içerisinde kalmak kaydıyla idarece iş artışına veya iş eksilişine gidilebilir.

18.2. İş artışı veya azalışı; tenzilat oranı harcama talep formunda belirtilen KDV hariç bedel ile yüklenicinin teklif ettiği bedelin oranlanmasıyla bulunacak sabit tenzilat oranı üzerinden yapılır. Sözleşmeyi imzalayan yüklenici bu durumu kabul etmiş sayılır.

18.3 Yüklenici iş artışı yapmayı herhangi bir sebeple kabul etmediği durumlarda iş artışını kabul etmediğini dilekçe ile idareye bildirir. İdare iş artışına konu olan kısmı başka bir sözleşme kapsamında farklı bir yükleniciye yaptırabilir. Bu durumda her yüklenici yaptığı kısım ile ilgili işlerden sorumlu olacaktır. Sözleşmeyi imzalayan yüklenici bu durumu kabul etmiş sayılır.

Madde 19 - Teslim, muayene ve kabul işlemlerine ilişkin şartlar

19.1. İşin teknik şartnamesi ve/veya diğer satın alma dokümanlarında bulunmasa dahi yüklenici iş tesliminden önce çıkan her türlü hafriyatı bedel talep etmeksizin kampüs dışına uzaklaştırmak ve iş yerinin temizliğini yaparak İdareye teslim etmek zorundadır.

19.1. İşin yükleniciye teslimi maliyet çalışmalarını yapanlar ve Başkanlıkça oluşturulacak Kabul Komisyonunca birlikte yapılır. Denetim ve kabul işlemleri ise Başkanlıkça oluşturulmuş olan Muayene ve Kabul Komisyonu tarafından yapılır.

Madde 20- İşin Yürütülmesi, İş Sağlığı ve Güvenliği

20.1. Yüklenicinin sözleşme konusu işte çalıştıracığı personelle ilgili sorumlulukları ve buna ilişkin şartlarda, Yapım İşleri Genel Şartnamesi hükümleri uygulanır.

20.2. Yüklenici tüm işyerlerinde iş kazaları ve meslek hastalığı olmaması için 6331 Sayılı İş Sağlığı ve Güvenliği Kanunu ve ilgili yönetmeliklerinde belirtilmiş olan İş Sağlığı ve Güvenliğine ilişkin tüm önlemleri almak ve işyerinde uygulanmakta olan kurallara uymak, her türlü malzeme, araç, gereç ve kişisel koruyucu ekipmanları sağlamak, iş yerinde bulundurmak, işçilerine kullanırmak, alınan önlemlere uyulup uyulmadığını denetlemek zorundadır. İşin devamı sırasında işyerinde yapılacak çalışmalar nedeniyle, işçilerle çevre halkının kazaya uğramalarını, zarar görmelerini ve işlerde zarar ve hasar meydana gelmesini önleyici tedbirlerin alınmasından da yüklenici sorumlu olup alınan bütün tedbirlere rağmen, yüklenicinin yaptığı işlerden dolayı üçüncü şahısların kendilerine veya mallarına hasar verilmesi durumunda oluşan zarardan yine yüklenici sorumludur.

Madde 21- İşin Kapsamında Kullanılacak Yapı Malzemelerine İlişkin Hususlar

21.1. Yüklenici firma; tüm malzeme imalatlarında, imalattan önce idareden malzeme onayı almalıdır. Malzemelerin seçimi esnasında yüklenicinin sunacağı TSE veya TSEK Standartlarına uygun olarak üretilmiş en az 3 (Üç) alternatifli malzeme numunelerinden birini idare seçebileceği gibi, bunların tümünü reddedebilir, yeni malzeme sunulmasını isteyebilir. Aksi takdirde idarece malzeme onayı verilmeyecektir. Yüklenici, malzemeleri iş programlarını aksatmayacak şekilde önceden idarenin onayına sunacak ve meydana gelecek gecikmeden sorumlu olacaktır. Malzeme seçimi idare onayı ile kesinlik kazanacaktır. Onay tutanakları gerektiği takdirde iş bitiminde Kabul Komisyon üyelerine sunulacak şekilde saklanmalıdır. İdare istediği imalat ve malzemelerin testini isteyebilir, yüklenici testi yaptırmak ve ücretini ödemekle mükelleftir. Söz konusu onaylara ilişkin sözleşme dokümanı eki malzeme onay formu kullanılacaktır.

Madde 22 - Anlaşmazlıkların çözümü

22.1. Bu sözleşme ve eklerinin uygulanmasından doğabilecek her türlü anlaşmazlığın çözümünde **Mersin İdari** mahkemeleri ve icra daireleri yetkilidir.

Madde 23- Hüküm bulunmayan haller

23.1. Bu sözleşme ve eklerinde hüküm bulunmayan hallerde, ilgisine göre 4734 sayılı Kanun ve 4735 sayılı Kanun hükümleri, bu Kanunlarda hüküm bulunmaması halinde ise Borçlar Kanunu hükümleri uygulanır.

Madde 24 - Yürürlük

24.1. Bu sözleşme taraflarca imzalandığı tarihte yürürlüğe girer.



Madde 25 - Sözleşmenin imzalanması

25.1. Bu sözleşme 25 maddeden ibaret olup, İdare ve Yüklenici tarafından tam olarak okunup anlaşıldıktan/..../..... tarihinde bir nüsha olarak imza altına alınmıştır. Ayrıca İdare, Yüklenicinin talebi halinde sözleşmenin "aslına uygun idarece onaylı suretini" düzenleyip Yükleniciye verecektir.

İdare

Yüklenici