

ANAHTAR TESLİMİ GÖTÜRÜ BEDEL TEKLİF MEKTUBU

MERSİN ÜNİVERSİTESİ REKTÖRLÜĞÜ Yapı İşleri ve Teknik Daire Başkanlığına

İşin adı	ME. Ü. Öğrenci işleri binası çatı tadilatı yapılması işi.
Teklif sahibinin adı ve soyadı/ ticaret unvanı	
Uyruğu	
TC Kimlik Numarası ¹	
Vergi Kimlik Numarası	
Adresi	
Telefon ve Faks numarası	

1) Yukarıda adı yer alan işe ilişkin tüm belgeler tarafımızdan okunmuş, anlaşılmış ve kabul edilmiştir. Teklif fiyata dahil olduğu belirtilen tüm masraflar ve teklif geçerlilik süresi de dahil olmak üzere işin dokümanında yer alan tüm düzenlemeleri dikkate alarak teklif verdiğimizizi, dokümanda yer alan yükümlülükleri yerine getirmememiz durumunda uygulanacak yaptırımları kabul ettiğimizi beyan ediyoruz.

2) 4734 sayılı Kanununun 4 üncü maddesindeki "yerli istekli" tanımı gereğince yerli istekli durumundayız.

3) İşin tamamını Katma Değer Vergisi hariç toplam ... TL ...Yalnız
..... anahtar teslimi
götürü bedel üzerinden yapmayı kabul ve taahhüt ederiz.

Adı SOYADI/Ticaret Unvanı –
Kaşe ve İmza³

Ekler:

1-Teknik Şartname

2-Sözleşme örneği

3-Malzeme öneri ve onay formu

4-Mesleki faaliyetini gösteren belgeyi (Ticaret Sanayi odası belgesi / Meslek odası belgesi / Ticaret sicil gazetesin' den herhangi biri) Teklif mektubuna eklenecek

Not: Teklifler MEÜ. Yapı İşleri Teknik ve Daire Başkanlığımıza kapalı zarfta imzalı ve kaşeli olarak elden teslim edilmesi gerekmektedir.

¹Türk vatandaşı gerçek kişiler 11 rakamdan oluşan T.C. Kimlik numaralarını yazacaklardır.

²Toplam tutar rakam ve ve yazı ile para birimi belirtilerek yazılacaktır.

³Teklif vermeye yetkili kişi tarafından imzalanacaktır.

ZEMİN KAT PLANI MEVCUT PROJE

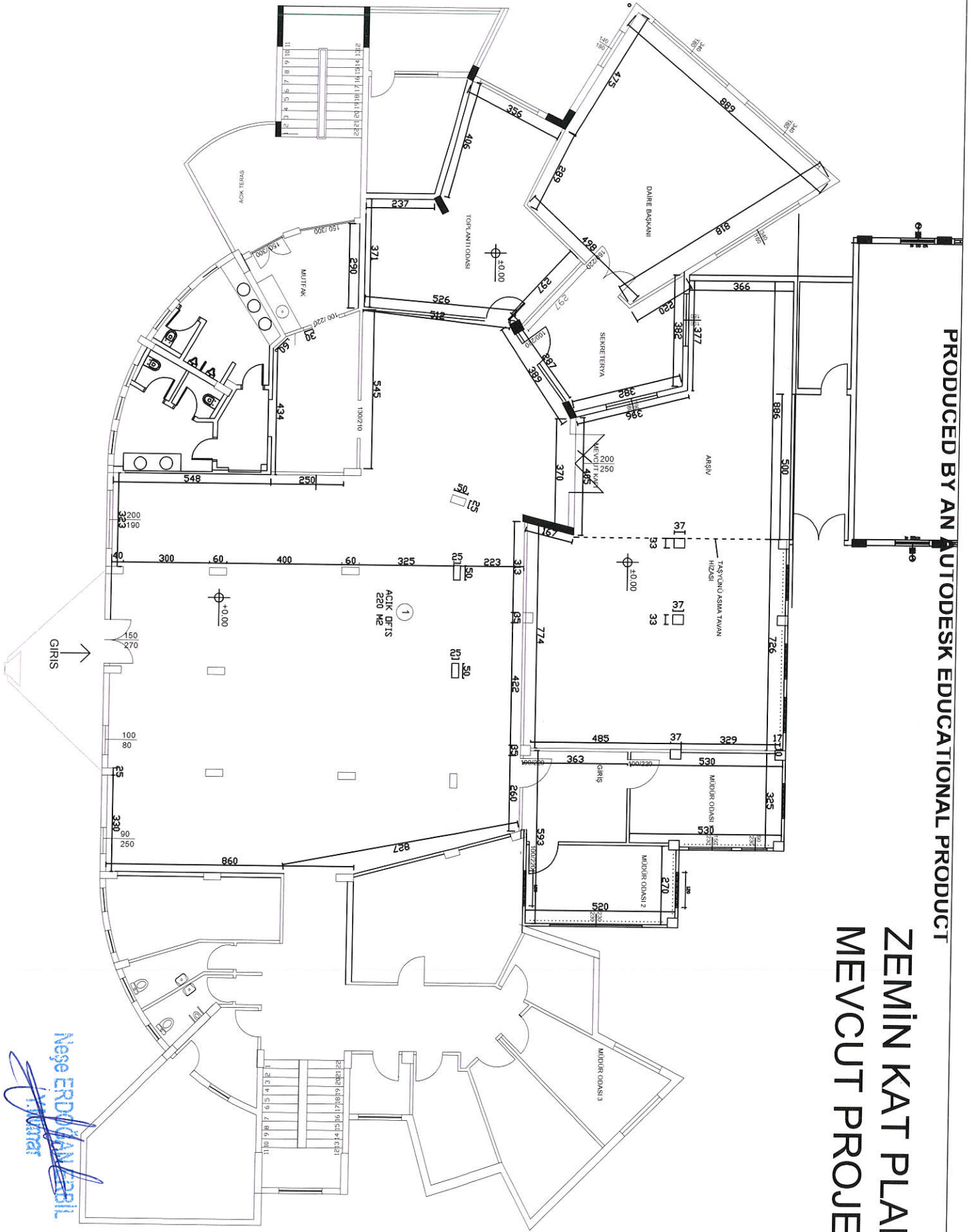

Neşe ERDOĞAN ZARIF
Mimar

PRODUCED BY AN AUTODESK EDUCATIONAL PRODUCT

ZEMİN KAT PLANI

REVİZE PROJE

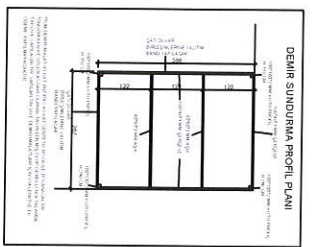
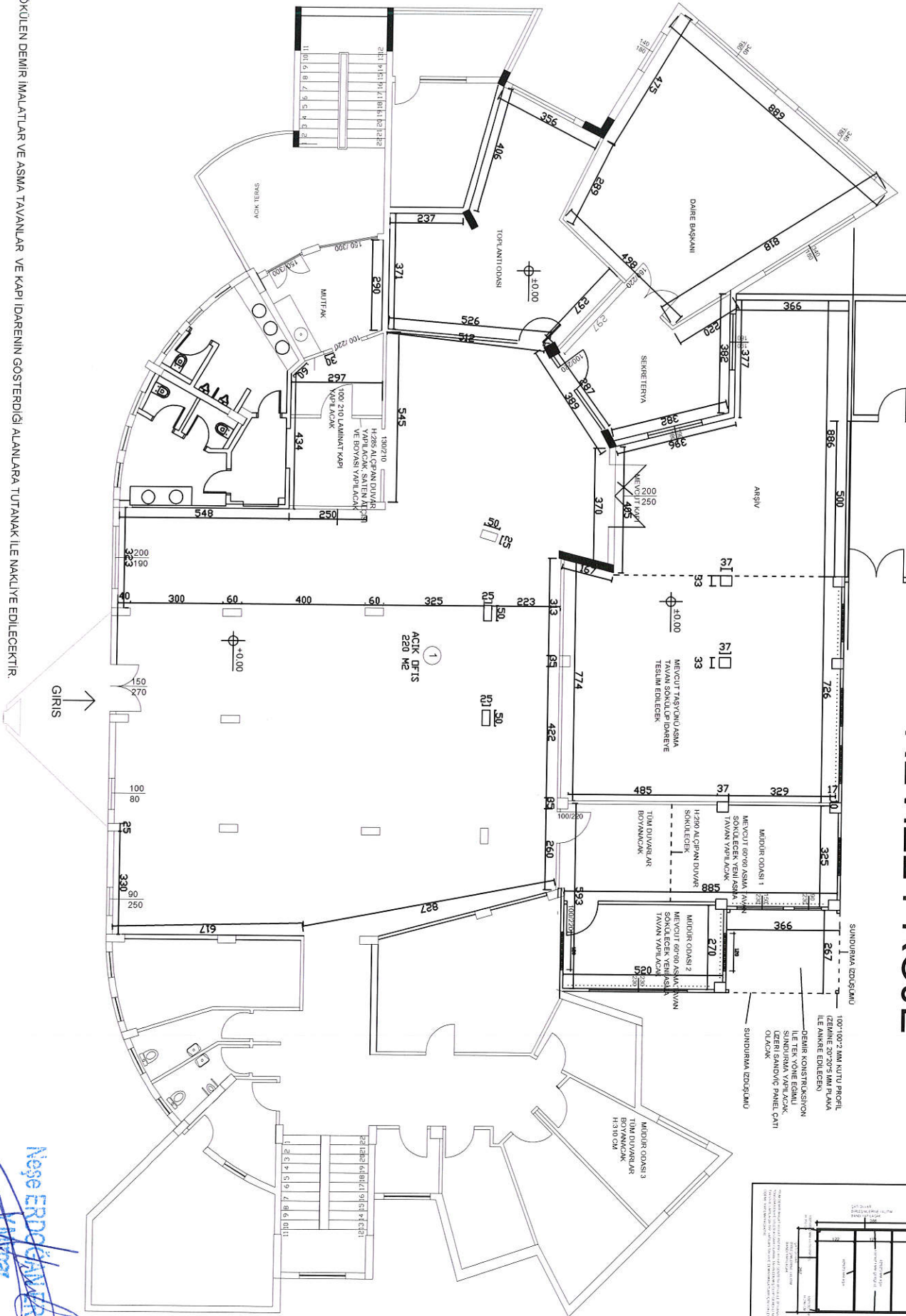

PRODUCED BY AN AUTODESK EDUCATIONAL PRODUCT

*SOKULEN DEMİR İMALATLAR VE ASMA TAVANLAR VE KAPLI İDARENİN GÖSTERİDİĞİ ALANLARA TUTANAK İLE NAKLİYE EDİLECEKTİR.



DEMİR SUNDURMA PROFİL PLANI

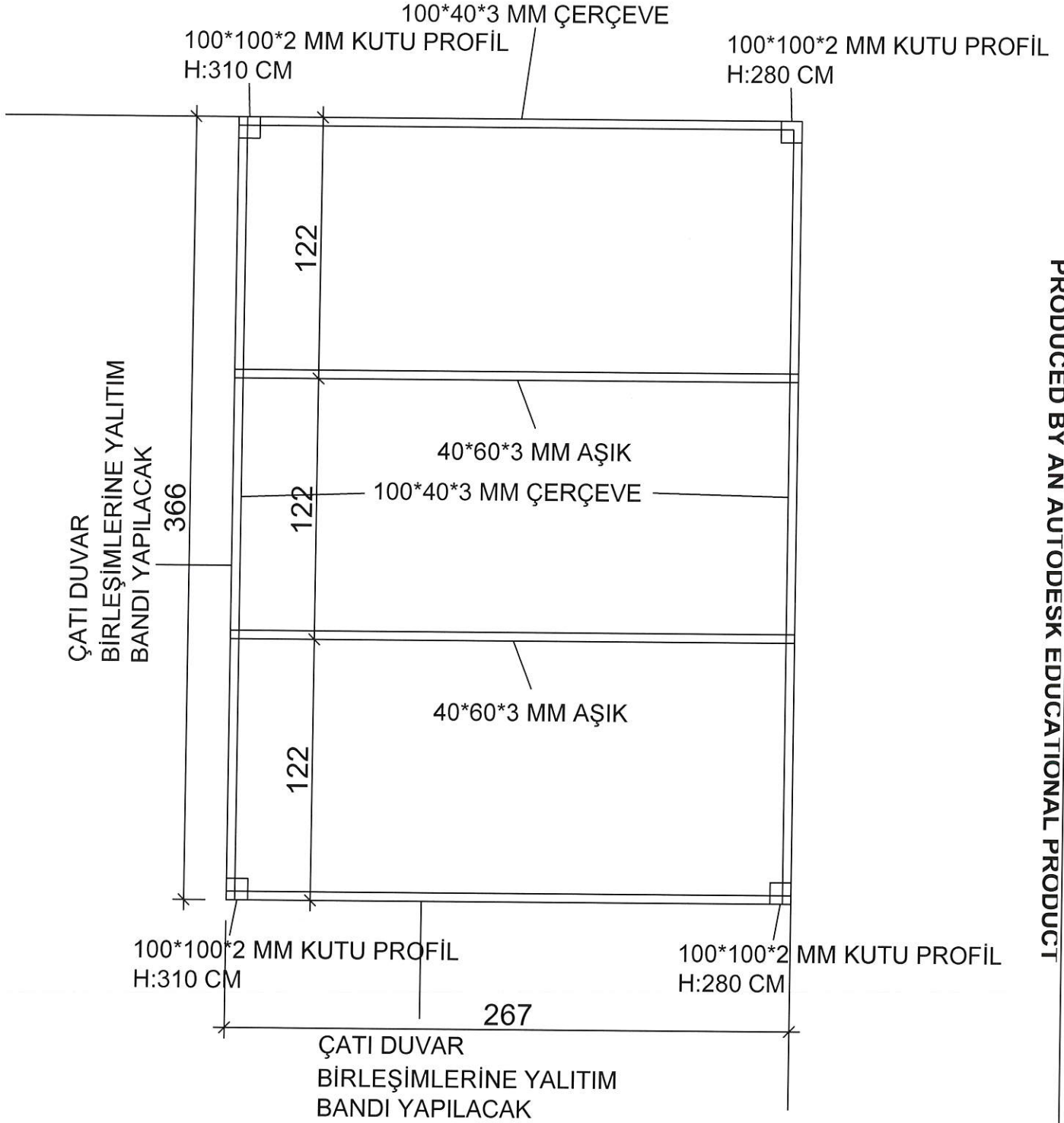

*TÜM DEMİR İMALAT İKİ KAT ANTİPAS İKİ KAT SENTETİK BOYA İLE BOYANACAKTIR
 *ÖNGÖRÜLEN KESİTLER ASGARİ OLARAK TAYİN EDİLMİŞ OLUP GEREKLİ NOKTALARDA TAKVİYE YAPILACAKTIR. YAPILAN TAKVİYE DEMİR İMALATLARI İÇİN YÜKLENİCİYE EK ÖDEME YAPILMAYACAKTIR.

Neşe ERDOĞAN ERBİLİ
 T. Mutlar

MEVCUT CATI PLANI

POLİKARBON TONUZ CATI SOKULECEK,
YERINE PROJESİ VERİLEN TEK YÖNE
EGİMLİ ÇELİK KONS. ÜZERİ SANDVIC
PANEL CATI YAPILACAK

MEVCUT CATI

polikarbon tek yöne
eğimli cati

ski polikarbon tonuz cati

MEVCUT CATI

REVİZE ÇATI KONSTRÜKSİYON PLANI

MEVCUT ÇATI

POLİKARBON TONUZ ÇATI VE TONUZ ÇATIYA AIT MEVCUT DEMİR KONSTRÜKSİYON SOKULECEK, YERİNE PROJESİ VERİLEN TEK YÖNE EĞİMLİ ÇELİK KONS. ÜZERİ SANDVIÇ PANEL ÇATI YAPILACAK, MEVCUT TEK YÖNE EĞİMLİ POLİKARBON ÇATI KAPLAMASI SÖKÜLEREK, MEVCUT KONSTRÜKSİYON ÜZERİNE SANDVIÇ PANEL ÇATI KAPLAMASI YAPILACAK. YENİ YAPILACAK OLAN DEMİR İMLAT I Kİ KAT ANTİPAŞ+ İKİ KAT SENTETİK BOYA İLE BOYANACAK, ESKİ OLAN DEMİR KONSTRÜKSİYON İKİ KAT SENTETİK BOYA İLE BOYANACAK
ÖNGÖRÜLEN KESİTLER ASGARİ OLARAK TAYİN EDİLMİŞ OLUŞU GEREKLİ NOKTALARDA TAKVİYE YAPILACAKTIR. YAPILAN TAKVİYE DEMİR İMALATLARI İÇİN YÜKLENİÇİYE EK ÖDEME YAPILMAYACAKTIR.

PLAN

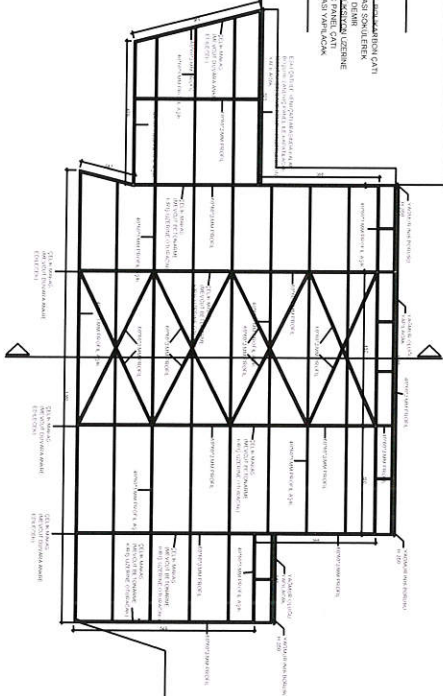

MEVCUT ÇATI

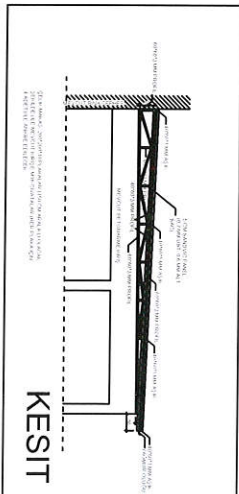

KESİT

Neşe ERDOĞAN
 MİMAR
 MİMAR

PROJE BİRİM FİYAT POZ TARIFLARI

İşin Adı: MEÜ. Öğrenci İşleri Binası Çatı Tadilatı Yapılması İş

Sayfa No : 1

Tarih :

01.03.01-Mahal İçi Kaplamalar

Sıra No	1
Poz No	15.280.1011
Tanımı	Saten alçı kaplaması yapılması (ortalama 1 mm kalınlık)
Birimi	M2
Tarifi	Saten perdah yapılacak yüzeylerin dikkatle temizlenip çapaklarından arındırılması, temizlendikten sonra hazırlanan saten alçı harcının ortalama 1 mm kalınlıkta olacak şekilde çelik mala kullanılarak yüzeye uygulanması, zımparalanması, tozlardan temizlenmesi için her türlü malzeme ve zayıtı, işyerinde yükleme, yatay ve düşey taşıma, boşaltma, işçilik, müteahhit genel giderleri ve kârı dâhil, 1 m2 fiyatı. ÖLÇÜ : 1) Projedeki ölçülere göre, sıvanan bütün yüzler (boşluk yanları dâhil) hesaplanır. 2) Doğrama pervazları ve varsa ahşap süpürgelik altında kalan siva yüzeyleri hesaba katılır. 3) Bütün boşluklar ve diğer cins kaplama yüzeyleri düşülür.

Sıra No	2
Poz No	15.465.1005
Tanımı	Gömme makaralı silindirli iç ve dış kapı kilidinin yerine takılması (geniş ve dar tip) (Ahşap, Metal. Plastik)
Birimi	AD
Tarifi	Gömme makaralı silindirli iç ve dış kapı kilidinin yerine takılması (geniş ve dar tip)

Sıra No	3
Poz No	15.465.1008
Tanımı	Kapı kolu ve aynalarının yerine takılması (kromajlı) (Ahşap, Metal. Plastik)
Birimi	AD
Tarifi	Kapı kolu ve aynalarının yerine takılması (kromajlı)

Sıra No	4
Poz No	15.465.1010
Tanımı	Menteşenin yerine takılması (Ahşap, Metal. Plastik)
Birimi	AD
Tarifi	Menteşenin yerine takılması

Sıra No	5
Poz No	15.510.1001
Tanımı	Ahşaptan masif tablalı iç kapı kasa ve pervazı yapılması yerine konulması
Birimi	M2
Tarifi	Projesine göre iç kapılara I. kalite beyaz çamdan (köknar), temizi en az 45 mm kalınlıkta masif kasa ve temizi en az 22 mm kalınlıkta iki taraflı pervazın yapılması, duvara konacak üçer adet takozlara tespit edilmesi, gerektiğinde pervaz ya da kasa kenarına, çita konulması, bu işler için gerekli her türlü malzeme ve zayıtı, araç, gereç, işçilik, işyerindeki, yatay ve düşey taşıma, boşaltma, müteahhit genel giderleri ve kârı dâhil, (boya ve cila hariç) 1 m ² fiyatı: ÖLÇÜ : Projesine göre yapılan kasa ve pervaz alanı hesaplanır. NOT : Çita ölçüye dâhil edilmez.

Çağatay Tümer ÇULHA
İnşaat Mühendisi

PROJE BİRİM FİYAT POZ TARİFLERİ

İşin Adı: MEÜ. Öğrenci İşleri Binası Çatı Tadilatı Yapılması İş

Sayfa No : 2

Tarih :

Sıra No	6
Poz No	15.510.1104
Tanımı	Laminat kaplamalı, iki yüzü odun lifinden yapılmış levhalarla (mdf) presli, delikli yonga levhalarla dolgulu iç kapı kanadı yapılması, yerine takılması
Birimi	M2
Tarifi	<p>Projesine göre. I.sınıf çam kerestesinden, temizi en az 45 mm kalınlıkta olacak şekilde, temizi en az 35 mm kalınlıkta ve seren başlıklarından yapılan çatki arasına 35 mm'lik enine kesitlerine göre delikli levhalar ile meydana getirilen iskeletin iki yüzüne 3 mm odun lifi levha (MDF) prese etmek suretiyle iç kapı kanadı yapılması, her iki yüzü laminat kaplanması ve yerine takılması için çivi, vida, tutkal ve benzeri her türlü malzeme ve zayiati, işçilik, işyerinde yükleme, yatay ve düşey taşıma, boşaltma ve madeni aksamaların yerine takılması, kapı kanadının yerine takılıp alıştıırılması, müteahhit genel giderleri ve kârı dâhil, (madeni aksam bedeli hariç) 1 m2 fiyatı:</p> <p>ÖLÇÜ :</p> <p>1) Kapı.kanadının dıştan dışa eni ve boyu çarpılarak alan hesaplanır. Bu ölçüye kapı kasaları dâhil edilmez.</p> <p>2) Boşluktaki kapı kanatlarının çoğaltılması halinde açılır veya sabit kanatların hepsi kapalı şekilde ölçüye girecektir. (Sabit. kanatlar telaro kasa şeklinde biterse bunlarda kanat ölçüsüne sokulur, ayrıca kasa bedeli ödenmez.)</p> <p>NOT :</p> <p>1) Genel olarak kapı doğramalarında kullanılacak madeni aksam, idarenin beğenmesi şartı ile her cins kilit ve kilit kolları, aynaları, sürgü. stop lastikli tampon, menteşe ve yaylı menteşeden ibarettir.</p> <p>2) Madeni aksamın yerlerine takılması işçiliği doğrama fiyatlarına dâhildir.</p>

Sıra No	7
Poz No	15.530.1309/A
Tanımı	Alçı levhalar ile tek iskeletli bölme duvar yapılması (Düvar C 75 profil - 60 cm aks aralığı) (her iki yüzünde tek kat 15 mm standart alçı levha ile)
Birimi	M2
Tarifi	<p>İdarece onaylanmış proje ve detaylarına göre; taşıyıcı sistemin çerçevesini oluşturan, taban ve tavana sabitlenecek Duvar U-profillerinin (DU) döşemeye temas edecek yüzeylerine profil ile aynı genişlikte yalıtım bandı yapıştırılması ve her iki profil uçlarından yaklaşık 5 cm mesafeden başlayarak 60 cm aralıklarla mevcut duvara vida ve plastik dubel kullanılarak sabitlenmesi, Duvar C-profillerinin (DC) kat yüksekliğinden 10 mm kısa kesilmesi, yan duvarlara sabitlenecek DC profillerin duvara temas edecek yüzeylerine profil ile aynı genişlikte yalıtım bandı yapıştırılması ve her iki profil uçlarından yaklaşık 5 cm mesafeden başlayarak 60 cm aralıklarla mevcut duvara vida ve plastik dubel kullanılarak sabitlenmesi, DC profillerinin 60 cm aralıklarla DU profillerinin arasına DC profiller yüzleri aynı tarafa bakacak şekilde yerleştirilmesi, alçı levhaların gerektiği durumlarda kesilerek ebatlanması ve rende kullanılarak kesilen kenarlar düzeltilmesi, kesilen kenarlara ve levhaların pahlı olmayan kenarlarına uygun aparatlarla yaklaşık 45° açıyla suni pah açılması, kat yüksekliğinden 10 - 15 mm kısa kesilen alçı levhaların zeminden 10 - 15 mm yükseltilerek DC ve DU profillere, vida başları alçı levha ile hem yüz olacak şekilde borazan vidalarla, düşeyde en fazla 30 cm mesafede sabitlenmesi, 3 mm yatay derzlerinin her iki yüzde birbirinden en az 40 cm şaşırtılması, bu işlemin duvarın diğer yüzünde aynı şekilde yapılması, 3 mm den fazla boşluklara derz dolgu alçısı ile ön dolgu yapılması, vida başlarının derz dolgu alçısıyla kapatılması, yüzey kontrolü yapıldıktan sonra kendinden yapışkanlı file derz bandının alçı levha ek yerlerini ortalayacak şekilde yapıştırılması, bant üzerine 10 cm genişliğinde ilk kat derz dolgu alçısı uygulanması, en az 2 saat sonra 20 cm genişliğinde ikinci kat derz dolgu alçısı uygulanması suretiyle bölme duvarın oluşturulması, her türlü malzeme ve zayiati, işçilik, işyerinde yükleme, yatay ve düşey taşıma, boşaltma ile müteahhit genel giderleri ve kârı dâhil, 1 m² fiyatı:</p> <p>ÖLÇÜ : Projesindeki boyutlar üzerinden m² olarak hesaplanır.</p> <p>NOT :</p> <p>1-Analiz detayında yalıtım malzemesi bulunmamakta olup, şartnamede istenilen performans gereklerini sağlayan, TS EN 13162 standardına uygun, levha tipi yalıtım malzemesi analiz için eklenecektir.</p> <p>2- 0,50 m² den küçük boşluklar düşülmez.</p> <p>3- TS 1475-1 uygulama standardında belirtilen uygulama kurallarına uyulmalıdır.</p>

Çağatay Tümer ÇULHA
İnşaat Mühendisi

PROJE BİRİM FİYAT POZ TARİFLERİ

İşin Adı: MEÜ. Öğrenci İşleri Binası Çatı Tadilatı Yapılması İş

Sayfa No : 3

Tarih :

Sıra No	8
Poz No	15.535.1002-A
Tanımı	60*60 cm ebadında 0.50 mm kalınlığında min.20 mikron elektrostatik toz boyalı (polyester esası) delikli alüminyum plakadan (en aw 3000 serisi) oturmalı sistem asma tavan yapılması
Birimi	M2
Tarifi	<p>İdarece onaylanmış proje ve detaylarına göre 24 mm genişliğinde T ana ve ara taşıyıcı profillerin, 40 cm uzunluğunda 4 mm çapındaki özel ayarlı galvanizli çelik askı takımları ile 60 cm aralıklı mesafede ve istenilen kottaki düzeyde teraziye alınarak asılması, tavan kenarlarına 0.50 mm kalınlığında L profillerin dönülmesi, T ana ve ara taşıyıcı profillerin üzerine istenilen renkte (60x60) cm ebadında (0.50 mm kalınlığında alüminyum plakanın iki tarafı 20 mikron kalınlığında polyester esaslı elektrostatik toz boyalı) alüminyum plakaların (en aw 3000 serisi) yerleştirilmesi, elektrik armatürleri veya tesisat özelliklerine göre yerlerinin açılması suretiyle asma tavan teşkili için her türlü malzeme ve zaiyatı, atölye masrafları, işyerinde yatay ve düşey taşıma, boşaltma, işçilik, müteahhit genel giderleri ve kârı dâhil, 1 m2 fiyatı:</p> <p>ÖLÇÜ: 1) Asma tavan yapılan yüzeyler ölçülür. 2) 0,25 m2 den küçük havalandırma ve elektrik armatürleri boşlukları ile diğer boşluklar düşülmez.</p>
Sıra No	9
Poz No	15.540.1507
Tanımı	Eski boyalı yüzeylere astar uygulanarak iki kat Su bazlı Plastik Mat İç Cephe Boyası (Örtücülük Sınıf:2 YOD:Sınıf2 Parlaklık:G3) (iç cephe)
Birimi	M2
Tarifi	<p>Eski boyalı yüzeylerin kabaran dökülen yerlerinin temizlenmesi, gerekli alçı /macun tamirinin yapılması, zımparalanması, tek kat m2 de 0,070 Lt su bazlı astar sürülmesi, istenilen renkte 2 katta ortalama 0,135 Lt su bazlı Plastik Mat boya yapılması için her türlü malzeme ve zaiyatı, işçilik, yüklenici genel giderleri ve kârı dâhil, 1 m² fiyatı:</p> <p>Ölçü: Projesi üzerinden boya yapılan yüzeyler ölçülür. Tüm boşluklar düşülür. Not: 3 m den yüksek duvar ve tavanlarda ayrıca iş iskelesi verilir. Sıva için iş iskelesi varsa, ayrıca boyaya verilmez.</p>
Sıra No	10
Poz No	15.540.1523
Tanımı	Saten alçılı ve alçıpanel yüzeylere astar uygulanarak iki kat Su bazlı Silikonlu Mat İç Cephe Boyası (Örtücülük Sınıf:2, YOD:Sınıf 2, Parlaklık:G3) yapılması (iç cephe)
Birimi	M2
Tarifi	<p>Boyanacak yüzeyde zımpara yapıp, zımpara tozları temizlendikten sonra, 0,070 L su bazlı astar uygulanır, bunun üzerine istenilen renkte 2 katta ortalama 0,135 Lt su bazlı Silikonlu Mat boya yapılması için her türlü malzeme ve zaiyatı, işçilik, yüklenici genel giderleri ve kârı dâhil, 1 m² fiyatı:</p> <p>Ölçü: Projesi üzerinden boya yapılan yüzeyler ölçülür. Tüm boşluklar düşülür. Not: 3 m den yüksek duvar ve tavanlarda ayrıca iş iskelesi verilir. Sıva için iş iskelesi varsa, ayrıca boyaya verilmez.</p>
Sıra No	11
Poz No	ANALİZ.İNŞ.005
Tanımı	Alüminyum, sac, alçıpanel, taşıyıcı, camyünü vb. asma tavan sökülmesi
Birimi	M2
Tarifi	<p>Alüminyum, sac, alçıpanel, taşıyıcı, camyünü vb. asma tavan sökülmesi, çıkan malzemelerin istifi, inşaat yerindeki yükleme, yatay ve düşey taşıma, her türlü işçilik, araç ve gereç giderleri, müteahhit genel giderleri ve kârı dâhil, alüminyum, sac, alçıpanel, taşıyıcı, camyünü vb. asma tavan sökülmesinin 1 m² fiyatı:</p> <p>ÖLÇÜ : Sökülen asma tavan hesaplanır. NOT : Sökümden çıkan malzemeler idareye aittir.</p>

Çağatay Tümer ÇULHA
İnşaat Mühendisi

PROJE BİRİM FİYAT POZ TARİFLERİ

İşin Adı: MEÜ. Öğrenci İşleri Binası Çatı Tadilatı Yapılması İş

Sayfa No : 4

Tarih :

Sıra No	12
Poz No	ANALİZ.İNŞ.007
Tanımı	Patlayıcısız çimento harçlı kargir,horasan inşaat yıkımı
Birimi	M3
Tarifi	Çimento harçlı kargir ve horasan inşaatın patlayıcı madde kullanılmadan yıkılması, inşaat yerindeki yükleme, yatay ve düşey taşıma, boşaltma, her türlü işçilik, araç ve gereç giderleri, müteahhit genel giderleri ve kârı dâhil, çimento harçlı kargir ve horasan inşaatın yıkılmasının 1 m ³ fiyatı: ÖLÇÜ : Yıkılan yerin boyutlarına göre hacmi hesaplanır.
Sıra No	13
Poz No	ANALİZ.İNŞ.019
Tanımı	Her türlü ahşap kapı,pencere,camekan sökülmesi
Birimi	M2
Tarifi	İdarece sökülmesine karar verilen her türlü ahşaptan yapılmış, kapı kasaları, kapı kanatları, pencerelerin ve camekânların itinalı bir şekilde sökülüp, idarece gösterilen yere istiflenmesi ve idareye teslim edilmesi, inşaat yerindeki yükleme, yatay ve düşey taşıma, boşaltma, araç ve gereç giderleri, müteahhit genel giderleri ve kârı dâhil, 1 m ² fiyatı. ÖLÇÜ : Sökülen imalata,aıt olduğu imalat poz numarasında belirtilen ölçü şekli aynen uygulanır.

Çağatay Tümer ÇULHA
İnşaat Mühendisi

PROJE BİRİM FİYAT POZ TARİFLERİ

İşin Adı: MEÜ. Öğrenci İşleri Binası Çatı Tadilatı Yapılması İş

Sayfa No : 1

Tarih

01.03.02-Çatı Kaplama İmalatları

Sıra No	14
Poz No	15.165.1001
Tanımı	Her türlü profil demirlerin münferit veya birleşik olarak hazırlanması ve yerine tespit edilmesi
Birimi	TON
Tarifi	Profil demirlerinin münferit veya birleşik olarak hazırlanması ve yerlerine tespiti için her türlü malzeme ve zayiati, (perçin, kaynak dâhil) inşaat yerindeki yükleme, yatay ve düşey taşıma, taşıyıcı iskele veya kaldırma tertibatı, boşaltma, işçilik, müteahhit genel giderleri ve kârı dâhil,(boya bedeli hariç) yapılması ve yerine konulması, 1 ton fiyatı: ÖLÇÜ: 1)Kullanılan profil demiri tespit malzemesiyle birlikte boyanmadan önce tartılır. 2)Ancak, idareler lüzum gördüğü takdirde, proje boyutları üzerinden bütün profillerin ve düğüm noktaları levhalarının cetveldeki ağırlıklarına nazaran tartı ağırlığını tahkik edebilir. Bu tartı neticesinde; cetvellere nazaran % 7 ağırlık fazlasına kadar ödeme yapılır. % 7 den fazla ağırlık dikkate alınmaz. Hesap tahkikinde perçin ve civata delikleri dolu alınır. Bu tartı neticesinde bulunan ağırlık cetveldekenden az olması halinde yapılan imalatın idarece kabul şartıyla tartı esas alınır.
Sıra No	15
Poz No	15.315.1002
Tanımı	Ø 100 mm çapında bir ucu muflu sert PVC yağmur borusu temini ve yerine tesbiti
Birimi	M
Tarifi	PVC'den Ø100 mm çapında borunun temin edilmesi, kelepçelerin duvara tespit edilmesi, boruların oluktan itibaren dirseklerde dâhil olarak monte edilmesi, kelepçelerin galvanizli somunlu vida ile sıkılarak yağmur borularının duvara bağlanmasının tamamlanması, her türlü bağlantı, dirsek ve müteferrik parçaları, malzeme ve zayiati, işçilik, inşaat yerindeki yükleme, yatay ve düşey taşıma, boşaltma, müteahhit genel giderleri ve kârı dâhil, 1 m fiyatı : ÖLÇÜ : Yerine takılmış boru ekseninin boyu üzerinden ölçülür ve eğri kısımlara bir misli zam verilir.
Sıra No	16
Poz No	15.315.1004-A
Tanımı	Ø 125 mm çapında sert PVC yağmur oluğu temini ve yerine tesbiti
Birimi	M
Tarifi	PVC'den Ø125 mm çapında yuvarlak ya da dikdörtgen kesitte yağmur oluğunun temin edilmesi etek çapı ya da projesine göre asma oluk ve etek yapılması, etek altına bir kat bitümlü karton konması, süzgeç konması, metrede iki adet galvanizli 5x30 mm kesitindeki demir kancalarla yerine konması, her türlü malzeme ve zayiati, işçilik, inşaat yerindeki yükleme, yatay ve düşey taşıma ve boşaltma, müteahhit genel giderleri ve kârı dâhil, 1 m fiyatı: ÖLÇÜ : Yerine takılmış boru ekseninin boyu üzerinden ölçülür ve eğri kısımlara bir misli zam verilir.

Çağatay Tümer ÇULHA
İnşaat Mühendisi

PROJE BİRİM FİYAT POZ TARİFLERİ

İşin Adı: MEÜ, Öğrenci İşleri Binası Çatı Tadilatı Yapılması İş

Sayfa No : 2

Tarih

Sıra No	17
Poz No	15.320.1001
Tanımı	Mevcut ahşap, betonarme yada çelik aşıklar üzerine, 50 mm poliüretan yalıtımlı (üstü 0.50 mm kalınlıkta boyalı galvanizli sac ve altı 0.40 mm kalınlıkta boyalı galvanizli sac) çatı paneli ile çatı örtüsü yapılması
Birimi	M2
Tarifi	<p>Mevcut ahşap, betonarme yada çelik aşık üzerine, 50 mm poliüretan yalıtımlı (üstü ve altı boyalı galvanizli sac) çatı panelinin, proje, şartname ve detayında belirtildiği şekilde aşıklar üzerine yerleştirilmesi, mahya, saçak ve varsa bini yerlerinde her hadve üzerinden, diğer bölümlerde her enine bini üzerinden, montaj vidaları ile her sıra aşağı tespit edilmesi, boyuna bini yerlerinde iki sıra halinde plastik esaslı bantlar ile sızdırmazlığın sağlanması, alt mahya, üst mahya, yan kalkan, saçak profili, dereler, saçak süngeri, duvar, baca, kenar kaplama vb. aksesuarlarının montajı ve silikon ile sızdırmazlıklarının sağlanması, inşaat yerindeki yüklemeye, yatay ve düşey taşıma, boşaltma, her türlü malzeme ve zaiyatı, işçilik araç ve gereç giderleri, müteahhit genel giderleri ve karı dahil, 1 m2 fiyatı:</p> <p>ÖLÇÜ: Eğimli alanlar projesi üzerinden hesaplanır. 0,10 m2 ve daha küçük boşluklar düşülmez.</p> <p>NOT:</p> <ol style="list-style-type: none">1- Panel montajına hakim rüzgar yönünün tersinden başlanır ve yapılacak hesaba göre vida sıklığı artırılabilir.2- Montaj yapılan aşıkların ahşap, betonarme, çelik olmasına göre uygun montaj vidası seçilir. (Matkap uçlu, ahşap uçlu, trifon vida)3- Panellerde yapılması halinde boyuna bini yerleri %15 eğim ve altındaki çatılarda (min. 30cm), %15 eğim üstündeki çatılarda (min. 20cm) olmalıdır.4- Panel hadveleri dış yüzeye bakmalıdır ve montaj vidaları hadveler üzerinden uygulanmalıdır.5- Mahya aksesuar birleşimlerinde uygun yalıtım malzemeleri ile ısı yalıtımı sağlanmalıdır.

Sıra No	18
Poz No	15.440.1008
Tanımı	30 cm genişlikte, min. 1 mm kalınlıkta dilatasyon yalıtım bantları ile dilatasyonlarda su yalıtımı yapılması.
Birimi	M
Tarifi	<p>Onaylı detay projesinde dilatasyon olarak gösterilen alanın her iki kenarının, oynak, kırık, çatlak parçalardan, yağ, toz ve benzeri yapışmayı engelleyecek kalınlıklardan arındırılması, epoksi esaslı çift bileşenli tamir ve yapıştırma harcının, A ve B bileşenlerinin ürün teknik uygulama şartlarına uygun oranlarda, topaksız, homojen bir hale getirilinceye kadar karıştırılması ve elde edilen harcın, dilatasyon boşluğunun her iki kenarına mala vb. aletler ile ortalama 2 mm kalınlıkta ve 10 cm genişlikte sürülmesi, ürün teknik uygulama şartlarına uygun süre geçtikten sonra 30 cm genişlikte ve min. 1 mm kalınlıktaki dilatasyon yalıtım bandının dilatasyonun içine doğru bombe yapacak şekilde her iki kenarından yapıştırılması, her türlü malzeme ve zaiyatı, işçilik araç ve gereç giderleri, iş yerinde yüklemeye, yatay ve düşey taşıma, boşaltma, müteahhit genel giderleri ve karı dahil 1 m fiyatı:</p> <p>ÖLÇÜ:</p> <p>Projesindeki boyutlar üzerinden ölçülür.</p> <p>NOT:</p> <ol style="list-style-type: none">1- Dilatasyon alanına uygulanan su yalıtım malzemesi ile teras, temel vb. alana uygulanan yalıtım malzemesi uygun yöntemle sızdırmazlık sağlayacak şekilde birbirine kaynatılmalıdır.2- Bohçalama yalıtım yapılan alanlarda bu uygulama bohçalama yüksekliği kadar duvarlarda da yapılmalıdır.

Çağatay Tümer ÇULHA
İnşaat Mühendisi

PROJE BİRİM FİYAT POZ TARIFLERİ

İşin Adı: MEÜ. Öğrenci İşleri Binası Çatı Tadilatı Yapılması İş

Sayfa No : 3

Tarih

Sıra No	19
Poz No	15.540.1122
Tanımı	Demir yüzeylere iki kat antipas, iki kat sentetik esaslı mat boya yapılması
Birimi	M2
Tarifi	<p>Demir imalat yüzeylerinin zımpara ve tel fırça ile temizlenmesi, 0,091 lt 1.kat, 0,091 lt 2.kat (her kat farklı renkte) antipas sürülmesi, 0,096 lt 1.kat, 0,096 lt 2.kat istenilen renkte sentetik esaslı mat boya ile boyanması, her türlü malzeme ve zaiyatı, işçilik, yüklenici genel giderleri ve kârı dâhil 1 m² fiyatı :</p> <p>Ölçü:</p> <p>a) Mobilyalarda boyanan yüzeyler ölçülür.</p> <p>b) Kapı ve bölmelerde;</p> <p>1) Telaro kasalı olanlarda; sıvadan sıvaya iki yüzü ölçülür.</p> <p>2) Kasalı (pervazsız) olanlarda; kasadan kasaya düşey düzlemdeki iki yüzün ölçüsüne kasa alanları dâhil edilir.</p> <p>3) Kasa ve pervazlı olanlarda pervazdan pervaza iki yüzün ölçüsüne kasa dâhil edilir.</p> <p>4) Bütün ölçülerde, girinti, çıkıntı ve cam boşlukları ölçüye katılmaz. Pencere kenarında çıta varsa, ölçü buradan alınır.</p> <p>c) Cemekân ve pencerelerde;</p> <p>1) Cemekân ve pervazlı pencerelerde; pervaz dışına pervazsız pencerelerde, sıva yüzünden sıva yüzüne olmak üzere düşey düzlemdeki alanı ölçülür. Yalnız bir satıh hesaba alınır, iki satıh boyanır. Cam boşluğu çıkarılmaz, denizlik, kasa ve kenarları mevcut ise ayrıca ölçülerek, alana ilâve edilir.</p> <p>2) Çift pencerelerde aynen ölçülür, iki pencere arasındaki ahşap kasa ayrı ölçülür ve alan ilâve edilir. Her iki pencerenin iki yüzü boyanır, birer yüzü hesap edilir. Cam boşluğu çıkarılmaz.</p> <p>d) Parmaklık ve korkuluklarda bir yüzün düşey düzlemdeki izdüşüm alanı ölçülür. Boşluk düşülmez.</p> <p>e) Kolon, çatı makası, kiriş, kuranglez ve benzeri demir imalâtta boyanan yüzler ölçülür.</p>
Sıra No	20
Poz No	ANALİZ.İNŞ.021
Tanımı	Galvanizli sac, alüminyum, cam elyaf takviyeli vb. çatı örtüsü sökülmesi
Birimi	M2
Tarifi	<p>Galvanizli sac, alüminyum, cam elyaf takviyeli vb. çatı örtüsü sökülmesi, çıkan malzemelerin istifi, inşaat yerindeki yükleme, yatay ve düşey taşıma, her türlü işçilik, araç ve gereç giderleri, müteahhit genel giderleri ve kârı dâhil, galvanizli sac, alüminyum, cam elyaf takviyeli vb. çatı örtüsü sökülmesinin 1 m² fiyatı:</p> <p>ÖLÇÜ : Sökülen çatı örtüsü meyilli satıh üzerinden hesaplanır.</p> <p>NOT : Sökümden çıkan malzemeler idareye aittir.</p>
Sıra No	21
Poz No	ANALİZ.İNŞ.021-A
Tanımı	Demir Konstrüksiyonlu galvanizli sac, alüminyum, cam elyaf takviyeli vb. çatı örtüsü sökülmesi
Birimi	M2
Tarifi	<p>Demir konstrüksiyonlu galvanizli sac, alüminyum, cam elyaf takviyeli vb. çatı örtüsü sökülmesi, çıkan malzemelerin istifi, inşaat yerindeki yükleme, yatay ve düşey taşıma, her türlü işçilik, araç ve gereç giderleri, müteahhit genel giderleri ve kârı dâhil, galvanizli sac, alüminyum, cam elyaf takviyeli vb. çatı örtüsü sökülmesinin 1 m² fiyatı:</p> <p>ÖLÇÜ : Sökülen çatı örtüsü meyilli satıh üzerinden hesaplanır.</p> <p>NOT : Sökümden çıkan malzemeler idareye aittir.</p>

Çağatay Tümer ÇULHA
İnşaat Mühendisi

ELEKTRİK TESİSATI POZ TARİFLERİ

İşin Adı: ME.Ü ÖĞRENCİ İŞLERİ BİNASI TADİLATI YAPILMASI İŞİ

Sayfa No : 1

Sıra No	1
Poz No	35.150.1530
Tanımı	3x1.5 mm ² NHXMH tipi halojensiz alev iletmeyen izoleli çok damarlı kablolar ile besleme hattı tesisi (Yangına Tepki Performansı: Cca) / Halojensiz Kablolar
Birimi	M
Tarifi	Ana hat ve besleme hatları alev iletmeyen halojensiz kablolar. Tüm halojensiz kablolar TS EN 60754-1, TS EN 60754-2 ve TS EN 60332-1-2, TS EN 60332-3-22 Standardlarına ve 2014/35/ AB Belirli Gerilim Sınırları Dahilinde Kullanılmak Üzere Tasarlanmış Elektrikli Teçhizat İle İlgili Yönetmeliğine uygun imal edilmiş, CE uygunluk İşaretiyle piyasaya arz edilmiş olacaktır. Not: Kablolar TS EN 50575 ve TS EN 50575/A1 standartlarına, 305/2011/AB Yapı Malzemeleri Yönetmeliğine uygun olarak üretilmiş, CE uygunluk işaretiyle piyasaya arz edilmiş ve üreticinin performans beyanı ve Avrupa Birliği tarafından akredite edilmiş kuruluşlardan alınmış Performans Değişmezlik Sertifikasına sahip olacaktır. TSE K 328 standardına uygun NHXMH, enaz 300/500 V olmak üzere kolon veya besleme hattı tesisi, her nevi malzeme temini ve işçilik dahil.

Sıra No	2
Poz No	35.170.1106
Tanımı	Sıva altı, min. 60x60 ebatlarında LED li tavan armatürü (ışık akısı en az 3900 lm, armatür ışıksal verimi en az 120 lm/w olan)
Birimi	AD
Tarifi	Bütün led armatürler; ENEC sertifikalı veya TSE ürün belgeli veya akredite bir belgelendirme kuruluşu tarafından ürün belgesine haiz olan sürücülü ve sürücü PFC değeri en az 0,95, sürücü çıkış akımı dalgalanma (ripple) değeri ise en fazla %5 olacaktır. Kullanılan ledler IESNA LM-80 belgeli olacaktır. Armatürlerin kullanım ömrü TM-21 hesaplama tablosuna göre en az 50000 (L70) saat, armatür renksel geriverim değeri (CRI) en az 80 olacaktır ve homojen ışık dağılımına sahip olacaktır. Armatürler TS EN 60598-1, TS 8698 EN 60598-2-1, TS EN 60598-2-2, TS EN 62722-1 ve TS EN 62722-2-1 standartlarına, armatür sürücüleri TS EN 61347-1 ve TS EN 61347-2-13 standartlarına ve (2014/35/AB) Belirli Gerilim Sınırları İçin Tasarlanan Elektrikli Ekipman ile ilgili yönetmeliğe ve (2014/30/AB) Elektromanyetik Uyumluluk Yönetmeliğine uygun olarak CE işaretlemesi ve akredite bir laboratuvarından alınmış AB Uygunluk Beyanı (CE Deklarasyonu) ile piyasaya arz edilmiş olacaktır. Armatürler akredite bir laboratuvarından alınmış IESNA LM-79 standartlarına uygun fotometrik ölçüm raporuna sahip olacak, IP koruma derecesi testleri TS 3033 EN 60529 standardına, IK değeri verilen pozlarda koruma derecesi testleri TS EN 62262 standardına göre yaptırılmış olacaktır. Ayrıca armatürler Atık Elektrikli ve Elektronik Eşyaların Kontrolü Yönetmeliğine uygun üretilmiş olacaktır. Not: Led armatür pozlarında belirtilen ışık akısı (lm) değerleri armatürün çıkış değeridir. Gövdesi en az 0,5 mm, çerçevesi en az 0,7 mm DKP sacdan imal edilmiş, en az 1 mm kalınlığında opal PMMA difüzörlü, en az IP 40 koruma derecesine sahip armatürün iş yerine temini her nevi malzeme, işçilik ve montajı dahil çalışır halde teslimi.

Sıra No	3
Poz No	35.170.1703
Tanımı	LED sıva üstü etanj armatür (alüminyum gövdeli) ışık akısı en az 3600 lm, armatür ışıksal verimi en az 120 lm/w.
Birimi	AD
Tarifi	Bütün led armatürler; ENEC sertifikalı veya TSE ürün belgeli veya akredite bir belgelendirme kuruluşu tarafından ürün belgesine haiz olan sürücülü ve sürücü PFC değeri en az 0,95, sürücü çıkış akımı dalgalanma (ripple) değeri ise en fazla %5 olacaktır. Kullanılan ledler IESNA LM-80 belgeli olacaktır. Armatürlerin kullanım ömrü TM-21 hesaplama tablosuna göre en az 50000 (L70) saat, armatür renksel geriverim değeri (CRI) en az 80 olacaktır ve homojen ışık dağılımına sahip olacaktır. Armatürler TS EN 60598-1, TS 8698 EN 60598-2-1, TS EN 60598-2-2, TS EN 62722-1 ve TS EN 62722-2-1 standartlarına, armatür sürücüleri TS EN 61347-1 ve TS EN 61347-2-13 standartlarına ve (2014/35/AB) Belirli Gerilim Sınırları İçin Tasarlanan Elektrikli Ekipman ile ilgili yönetmeliğe ve (2014/30/AB) Elektromanyetik Uyumluluk Yönetmeliğine uygun olarak CE işaretlemesi ve akredite bir laboratuvarından alınmış AB Uygunluk Beyanı (CE Deklarasyonu) ile piyasaya arz edilmiş olacaktır. Armatürler akredite bir laboratuvarından alınmış IESNA LM-79 standartlarına uygun fotometrik ölçüm raporuna sahip olacak, IP koruma derecesi testleri TS 3033 EN 60529 standardına, IK değeri verilen pozlarda koruma derecesi testleri TS EN 62262 standardına göre yaptırılmış olacaktır. Ayrıca armatürler Atık Elektrikli ve Elektronik Eşyaların Kontrolü Yönetmeliğine uygun üretilmiş olacaktır. Not: Led armatür pozlarında belirtilen ışık akısı (lm) değerleri armatürün çıkış değeridir. Alüminyum gövdeli ve opal polikarbon difüzörlü, en az IP65 koruma ve en az IK 08 mekanik dayanım derecesine sahip armatürün iş yerine temini her nevi malzeme, işçilik ve montajı dahil çalışır halde teslimi.

İsmail Nakti USLU
E. Elektronik Mühendisi

ELEKTRİK TESİSATI POZ TARİFLERİ

İşin Adı: ME.Ü ÖĞRENCİ İŞLERİ BİNASI TADİLATI YAPILMASI İŞİ

Sayfa No : 2

Sıra No	4
Poz No	35.185.1101
Tanımı	Gömme normal anahtar
Birimi	AD
Tarifi	TS EN 60669-1'e, uygun en az 250 V ve 6 A.e dayanabilecek kontakları ve vidalı bağlantı uçları bulunan, yanmayan malzemeden gövdeli ve kapaklı normal anahtar, temini, işyerine nakli, kasası her nevi ufak malzeme ve işçilik dahil yerine montajı ile birlikte.

Sıra No	5
Poz No	35.185.1102
Tanımı	Gömme komitatör anahtar
Birimi	AD
Tarifi	TS - 4915'e uygun, birim fiyat no 35.185.1101 ile aynı, yalnız komütatör -"anahtar.

Enail HAKKI USLU
E. Elektronik Mühendisi

İNŞAAT İŞ KALEMLERİ BİRİM FİYAT ANALİZLERİ

İşin Adı: MEÜ. Öğrenci İşleri Binası Çatı Tadilatı Yapılması İş

Sayfa No : 1

Tarih :

Analiz Format No : 1	İNŞAAT İŞ KALEMLERİ BİRİM FİYAT ANALİZLERİ				Tarih :
İş Kalemi /İş Grubu No	Analizin Adı			Ölçü Birimi	
15.315.1004-A	Ø 125 mm çapında sert PVC yağmur oluğu temini ve yerine tesbiti			M	
Poz No	Girdiler	Ölçü Birimi	Miktarı	Birim Fiyatı	Tutarı
	Malzeme:				
10.420.1405/A	Sert PVC Yağmur Oluğu (ø 125 mm)	M	1,05		
10.420.1404	Sert PVC Çatı Bantı (Etek)	M	1,05		
10.420.1405/A	Sert PVC Yağmur Oluğu (ø 125 mm)	M	0,42		
	Birleştirme Parçaları (manşon, iniş parçası, körtapa, dış ve iç dirsek, metal kulak v.s.) oluğun %40'ı				
19.100.2013	Lama demir, tenekecilik işl. kullanılacak galvanizli kelepçe v.b.	KG	0,296		
	İşçilik:				
10.100.1070	İkinci sınıf usta	SA	0,3		
10.100.1071	İkinci sınıf usta yardımcısı	SA	0,15		
Kârsız Toplam					
%25,00 Kâr ve Genel Giderler					
Toplam Tutar					
Tarifi : PVC'den Ø125 mm çapında yuvarlak ya da dikdörtgen kesitte yağmur oluğunun temin edilmesi etek çapı ya da projesine göre asma oluk ve etek yapılması, etek altına bir kat bitümlü karton konması, süzgeç konması, metrede iki adet galvanizli 5x30 mm kesitindeki demir kancalarla yerine konması, her türlü malzeme ve zayıtı, işçilik, inşaat yerindeki yükleme, yatay ve düşey taşıma ve boşaltma, müteahhit genel giderleri ve kârı dâhil, 1 m fiyatı:					
ÖLÇÜ : Yerine takılmış boru ekseninin boyu üzerinden ölçülür ve eğri kısımlara bir misli zam verilir.					

Çağatay Tümer ÇULHA
İnşaat Mühendisi

İNŞAAT İŞ KALEMLERİ BİRİM FİYAT ANALİZLERİ

İşin Adı: MEÜ. Öğrenci İşleri Binası Çatı Tadilatı Yapılması İş

Sayfa No : 2

Tarih :

Analiz Format No : 1	İNŞAAT İŞ KALEMLERİ BİRİM FİYAT ANALİZLERİ				Tarih :
İş Kalemi /İş Grubu No	Analizin Adı			Ölçü Birimi	
15.535.1002-A	60*60 cm ebadında 0.50 mm kalınlığında min.20 mikron elektrostatik toz boyalı (polyester esaslı) delikli alüminyum plakadan (en aw 3000 serisi) oturmali sistem asma tavan yapılması			M2	
Poz No	Girdiler	Ölçü Birimi	Miktarı	Birim Fiyatı	Tutarı
	Malzeme:				
10.240.6502/A	60x60cm ebatlarında, 0.50mm kalınlığında, EN AW 3000 serisi alüminyum delikli plaka, oturmali sistem asma tavan (Min.20 mikron kalınlığında elektrostatik polyester toz boyalı) (TS EN 13964)	M2	1,05		
10.200.3071	0.40mm kalınlığında, h=38mm yüksekliğinde profil Taşyünü (mineral elyaf) camyünü, alüminyum, metal alçı levha v.b asma tavanlar için (polyester esaslı elektrostatik toz boyalı)(3071...3128 dahil) 24 mm genişliğinde ana taşıyıcı T profiller	M	1,00		
10.200.3091	0.40mm kalınlığında, h=30mm yüksekliğinde profil, 24mm Genişliğinde Ara Taşıyıcı T Profiller	M	2,60		
10.200.3125	Kenar L profili (0,50mm kalınlığında), 15mm Genişliğinde Ara Taşıyıcı T Profiller	M	1,10		
10.200.3137	Çelik dubel (6x45 vida, kovan,L-demir ve somun dahil), 15mm Genişliğinde Ara Taşıyıcı T Profiller	AD	1,00		
10.200.3136	Çiftli yay (0,60mm kalınlığında yay çeliğinden mamul, fosfat ve benzeri kaplanmış), 15mm Genişliğinde Ara Taşıyıcı T Profiller	AD	1,00		
10.200.3129	Askı çubuğu 40cm (4 mm galvanizli çubuk, uzunluk:40cm), 15mm Genişliğinde Ara Taşıyıcı T Profiller	AD	1,00		
10.420.1012	Vida ve Plastik Dübel	AD	2,00		
	İşçilik:				
10.100.1068	Birinci sınıf usta	SA	0,40		
10.100.1047	Soğuk demirci usta yardımcısı	SA	0,40		
10.100.1062	Düz işçi (inşaat işçisi)	SA	0,30		
	İnşaat Yerindeki Yükleme, Yatay ve Düşey Taşıma, Boşaltma				
Kârsız Toplam					
%25,00 Kâr ve Genel Giderler					
Toplam Tutar					
Tarifi :					
İdarece onaylanmış proje ve detaylarına göre 24 mm genişliğinde T ana ve ara taşıyıcı profillerin, 40 cm uzunluğunda 4 mm çapındaki özel ayarlı galvanizli çelik askı takımları ile 60 cm aralıklı mesafede ve istenilen kottaki düzeyde teraziye alınarak asılması, tavan kenarlarına 0,50 mm kalınlığında L profillerin dönülmesi, T ana ve ara taşıyıcı profillerin üzerine istenilen renkte (60x60) cm ebadında (0,50 mm kalınlığında alüminyum plakadanın iki tarafı 20 mikron kalınlığında polyester esaslı elektrostatik toz boyalı) alüminyum plakaların (en aw 3000 serisi) yerleştirilmesi, elektrik armatürleri veya tesisat özelliklerine göre yerlerinin açılması suretiyle asma tavan teşkili için her türlü malzeme ve zayıtı, atölye masrafları, işyerinde yatay ve düşey taşıma, boşaltma, işçilik, müteahhit genel giderleri ve kârı dâhil, 1 m2 fiyatı:					
ÖLÇÜ : 1) Asma tavan yapılan yüzeyler ölçülür.					
2) 0.25 m2 den küçük havalandırma ve elektrik armatürleri boşlukları ile diğer boşluklar düşülmez.					

Çağatay Tümer ÇULHA
İnşaat Mühendisi

İNŞAAT İŞ KALEMLERİ BİRİM FİYAT ANALİZLERİ

İşin Adı: MEÜ. Öğrenci İşleri Binası Çatı Tadilatı Yapılması İşİ

Sayfa No : 3
Tarih :

Analiz Format No : 1	İNŞAAT İŞ KALEMLERİ BİRİM FİYAT ANALİZLERİ				Tarih :
İş Kalemi /İş Grubu No	Analizin Adı				Ölçü Birimi
ANALİZ.İNŞ.005	Alüminyum, sac, alçıpanel, taşıyıcı, camyünü vb. asma tavan sökülmesi				M2
Poz No	Girdiler	Ölçü Birimi	Miktarı	Birim Fiyatı	Tutarı
	İşçilik:				
10.100.1070	İkinci sınıf usta	SA	0,35		
10.100.1062	Düz işçi (inşaat işçisi)	SA	0,7		
Kârsız Toplam					
%25,00 Kâr ve Genel Giderler					
Toplam Tutar					
Tarifi : Alüminyum, sac, alçıpanel, taşıyıcı, camyünü vb. asma tavan sökülmesi, çıkan malzemelerin istifi, inşaat yerindeki yükleme, yatay ve düşey taşıma, her türlü işçilik, araç ve gereç giderleri, müteahhit genel giderleri ve kârı dâhil, alüminyum, sac, alçıpanel, taşıyıcı, camyünü vb. asma tavan sökülmesinin 1 m ² fiyatı: ÖLÇÜ : Sökülen asma tavan hesaplanır. NOT : Sökümden çıkan malzemeler idareye aittir.					

Çağatay Tümer ÇULHA
İnşaat Mühendisi

İNŞAAT İŞ KALEMLERİ BİRİM FİYAT ANALİZLERİ

İşin Adı: MEÜ. Öğrenci İşleri Binası Çatı Tadilatı Yapılması İş

Sayfa No : 4

Tarih :

Analiz Format No : 1	İNŞAAT İŞ KALEMLERİ BİRİM FİYAT ANALİZLERİ				Tarih :
İş Kalemi /İş Grubu No	Analizin Adı			Ölçü Birimi	
ANALİZ.İNŞ.007	Patlayıcısız çimento harçlı kargir,horasan inşaat yıkımı			M3	
Poz No	Girdiler	Ölçü Birimi	Miktarı	Birim Fiyatı	Tutarı
	İşçilik:				
10.100.1062	Düz işçi (inşaat işçisi)	SA	5		
	Yıkılması				
10.100.1062	Düz işçi (inşaat işçisi)	SA	2,50		
	İnşaat Yerindeki Yükleme, Yatay ve Düşey Taşıma, Boşaltma				
				Kârsız Toplam	
				%25,00 Kâr ve Genel Giderler	
				Toplam Tutar	
Tarifi : Çimento harçlı kargir ve horasan inşaatın patlayıcı madde kullanılmadan yıkılması, inşaat yerindeki yükleme, yatay ve düşey taşıma, boşaltma, her türlü işçilik, araç ve gereç giderleri, müteahhit genel giderleri ve kârı dâhil, çimento harçlı kargir ve horasan inşaatın yıkılmasının 1 m ³ fiyatı:					
ÖLÇÜ : Yıkılan yerin boyutlarına göre hacmi hesaplanır.					

Çağatay Tümer ÇULHA
İnşaat Mühendisi

İNŞAAT İŞ KALEMLERİ BİRİM FİYAT ANALİZLERİ

İşin Adı: MEÜ. Öğrenci İşleri Binası Çatı Tadilatı Yapılması İş

Sayfa No : 5

Tarih :

Analiz Format No : 1	İNŞAAT İŞ KALEMLERİ BİRİM FİYAT ANALİZLERİ				Tarih :
İş Kalemi /İş Grubu No	Analizin Adı			Ölçü Birimi	
ANALİZ.İNŞ.019	Her türlü ahşap kapı,pencere,camekan sökülmesi			M2	
Poz No	Girdiler	Ölçü Birimi	Miktarı	Birim Fiyatı	Tutarı
	İşçilik:				
10.100.1008	Doğramacı ustası	SA	0,5		
10.100.1062	Düz işçi (inşaat işçisi)	SA	0,25		
	İnşaat Yerindeki Yükleme, Yatay ve Düşey Taşıma, Boşaltma				
				Kârsız Toplam	
				%25,00 Kâr ve Genel Giderler	
				Toplam Tutar	
Tarifi : İdarece sökülmesine karar verilen her türlü ahşaptan yapılmış, kapı kasaları, kapı kanatları, pencerelerin ve camekânların itinalı bir şekilde sökülüp, idarece gösterilen yere istiflenmesi ve idareye teslim edilmesi, inşaat yerindeki yükleme, yatay ve düşey taşıma, boşaltma, araç ve gereç giderleri, müteahhit genel giderleri ve kâr dâhil, 1 m ² fiyatı.					
ÖLÇÜ : Sökülen imalata,ait olduğu imalat poz numarasında belirtilen ölçü şekli aynen uygulanır.					

Çağatay Tümer ÇULHA
İnşaat Mühendisi

İNŞAAT İŞ KALEMLERİ BİRİM FİYAT ANALİZLERİ

İşin Adı: MEÜ. Öğrenci İşleri Binası Çatı Tadilatı Yapılması İş

Sayfa No : 6

Tarih :

Analiz Format No : 1	İNŞAAT İŞ KALEMLERİ BİRİM FİYAT ANALİZLERİ				Tarih :
İş Kalemi /İş Grubu No	Analizin Adı			Ölçü Birimi	
ANALİZ.İNŞ.021	Galvanizli sac, alüminyum, cam elyaf takviyeli vb. çatı örtüsü sökülmesi			M2	
Poz No	Girdiler	Ölçü Birimi	Miktarı	Birim Fiyatı	Tutarı
	İşçilik:				
10.100.1026	Tenekeci ustası	SA	0,2		
10.100.1062	Düz işçi (inşaat işçisi)	SA	0,4		
				Kârsız Toplam	
				%25,00 Kâr ve Genel Giderler	
				Toplam Tutar	
Tarifi : Galvanizli sac, alüminyum, cam elyaf takviyeli vb. çatı örtüsü sökülmesi, çıkan malzemelerin istifi, inşaat yerindeki yükleme, yatay ve düşey taşıma, her türlü işçilik, araç ve gereç giderleri, müteahhit genel giderleri ve kârı dâhil, galvanizli sac, alüminyum, cam elyaf takviyeli vb. çatı örtüsü sökülmesinin 1 m ² fiyatı: ÖLÇÜ : Sökülen çatı örtüsü meyilli satıh üzerinden hesaplanır. NOT : Sökümden çıkan malzemeler idareye aittir.					

Çağatay Tümer ÇULHA
İnşaat Mühendisi

İNŞAAT İŞ KALEMLERİ BİRİM FİYAT ANALİZLERİ

İşin Adı: MEÜ. Öğrenci İşleri Binası Çatı Tadilatı Yapılması İş

Sayfa No : 7

Tarih :

Analiz Format No : 1	İNŞAAT İŞ KALEMLERİ BİRİM FİYAT ANALİZLERİ				Tarih :
İş Kalemi /İş Grubu No	Analizin Adı			Ölçü Birimi	
ANALİZ.İNŞ.021-A	Demir Konstrüksiyonlu galvanizli sac, alüminyum, cam elyaf takviyeli vb. çatı örtüsü sökülmesi			M2	
Poz No	Girdiler	Ölçü Birimi	Miktarı	Birim Fiyatı	Tutarı
	İşçilik:				
10.100.1026	Tenekeci ustası	SA	0,2		
10.100.1062	Düz işçi (inşaat işçisi)	SA	0,55		
10.130.1707	Lamalar (ts en 10058)	KG	0,028		
10.130.1708	Sıcak haddelenmiş profil demirler (S235 JR) (I-U-T-Omega) (TS 910, TS 911 EN 10055, TS 912) (TS 708)	KG	0,028		
10.100.1064	Çıracık	SA	0,10		
				Kârsız Toplam	
				%25,00 Kâr ve Genel Giderler	
				Toplam Tutar	
Tarifi : Demir konstrüksiyonlu galvanizli sac, alüminyum, cam elyaf takviyeli vb. çatı örtüsü sökülmesi, çıkan malzemelerin istifi, inşaat yerindeki yükleme, yatay ve düşey taşıma, her türlü işçilik, araç ve gereç giderleri, müteahhit genel giderleri ve kârı dâhil, galvanizli sac, alüminyum, cam elyaf takviyeli vb. çatı örtüsü sökülmesinin 1 m ² fiyatı: ÖLÇÜ : Sökülen çatı örtüsü meyilli satıh üzerinden hesaplanır. NOT : Sökümden çıkan malzemeler idareye aittir.					

Çağatay Tümer ÇULHA
İnşaat Mühendisi

.....YAPIM İŞİNE AİT SÖZLEŞME

Madde 1 - Sözleşmenin tarafları

1.1. Bu Sözleşme, bir tarafta **Yapı İşleri ve Teknik Daire Başkanlığı**, (bundan sonra İdare olarak anılacaktır) ile diğer tarafta (bundan sonra Yüklenici olarak anılacaktır) arasında aşağıda yazılı şartlar dahilinde akdedilmiştir.

Madde 2 - Taraflara ilişkin bilgiler

2.1. İdarenin:

- a) **Adı:** Mersin Üniversitesi Yapı İşleri ve Teknik Daire Başkanlığı
- b) **Adresi:** Çiftlikköy Mahallesi Üniversite Caddesi 33343 Yenişehir/MERSİN
- c) **Telefon numarası:** 0 324 361 0066
- ç) **Faks numarası:** 0 324 361 0057
- d) **Elektronik posta adresi:** yapiisleri@mersin.edu.tr

2.2. Yüklenicinin:

- a) **Adı, Soyadı/Ticaret unvanı:**
- b) **T.C. Kimlik No:**
- c) **Vergi Kimlik No:**
- ç) **Yüklenicinin tebligata esas adresi:**
- d) **Telefon numarası:**
- e) **Bildirime esas faks numarası:**
- f) **Bildirime esas elektronik posta adresi:**

2.3. Her iki taraf, 2.1. ve 2.2. maddelerinde belirtilen adreslerini tebligat adresi olarak kabul etmişlerdir. Adres değişiklikleri usulüne uygun şekilde karşı tarafa tebliğ edilmedikçe, en son bildirilen adrese yapılacak tebliğ, ilgili tarafa yapılmış sayılır.

2.4. Taraflar, yazılı tebligatı daha sonra süresi içinde yapmak kaydıyla, kurye, faks veya elektronik posta gibi diğer yollarla da bildirim yapabilirler.

Madde 3- Sözleşmenin Konusu

3.1. Sözleşmenin konusu; İdarenin ihtiyacı olan proje ve teknik özellikleri teknik şartnamede düzenlenen doğrudan temin dokümanı ile bu sözleşmede belirlenen şartlar dâhilinde Yüklenici tarafından yapımı ve idareye teslimi işidir.

3.2. Sözleşme kapsamında yapılacak olan yapım işinin tanımı:

3.2.1 Yapım İş-i-1 Takım

3.3. Bu Sözleşme ile imza altına alınan yapım işi, sözleşme ve eklerinde yer alan düzenlemelere uygun teslim edilecektir.

3.4. Sözleşme imzalanmış olması, idareye yapım işini yapma yükümlülüğü getirmez.

Madde 4 - Sözleşmenin dili

4.1. Sözleşmenin dili **Türkçe** dir.

Madde 5 - Tanımlar

5.1. Bu Sözleşmenin uygulanmasında, 4734 sayılı Kamu İhale Kanunu ve 4735 sayılı Kamu İhale Sözleşmeleri Kanunu ile Yapım İşleri Genel Şartnamesinde ve ihale dokümanında oluşturan diğer belgelerde yer alan tanımlar geçerlidir.

Madde 6 - Sözleşmenin türü ve bedeli

6.1. Bu Sözleşme, anahtar teslimi götürü bedel sözleşme olup, iş kapsamındaki dokümanlar arasında yer alan uygulama projeleri ve bunlara ilişkin mahal listeleri, poz tarifleri, özel ve genel teknik şartnamelere dayalı olarak, işin tamamı için yüklenici tarafından teklif edilen (KDV hariç) **(Yazıyla)** toplam bedel üzerinden akdedilmiştir.

6.2. Yapılan işlerin bedellerinin ödenmesinde, yüklenicinin teklif ettiği toplam bedel esas alınır.

Madde 7 - Sözleşme bedeline dâhil olan giderler

7.1. Taahhüdün yerine getirilmesine ilişkin her türlü vergi, resim, harç, çalıştırılacak personelin 5510 sayılı yasa kapsamındaki sigortalılık giderleri vb giderler ile ulaşım, sözleşme kapsamındaki her türlü sigorta giderleri sözleşme bedeline dâhildir. İlgili mevzuatı uyarınca hesaplanacak Katma Değer Vergisi sözleşme bedeline dâhil olmayıp, İdare tarafından Yükleniciye ödenir. Sözleşmeyle ilgili Damga Vergisi ödeme emri belgesinde belirtilerek Mersin Üniversitesi Strateji Geliştirme Dairesi Başkanlığı'na tahsil edilecektir.

Madde 8 - Sözleşmenin ekleri

8.1. Sözleşme, ekindeki doküman ve diğer belgelerle bir bütündür, İdareyi ve Yükleniciyi bağlar.

Madde 9 - İşe başlama ve bitirme tarihi

9.1. Sözleşmenin imzalandığı tarihten itibaren yer teslimi yapılarak yer teslim tutanağı düzenlenerek işe başlanır. Doğrudan temin tüm yapım işlerinde Başkanlığımız Peyzaj Planlama Şube Müdürü İle Teknik Bakım Onarım Şube Müdürü yer teslim komisyonu doğal üyesi olup, ilgi şube müdürlerinin onayı alınmadan yer teslimi yapılmaz.

9.2. Yüklenici taahhüdün tümünü, sözleşmenin imzalandığı tarihten itibaren **gün** içinde tamamlamak zorundadır. İşin başladığı tarih sözleşmenin imzalandığı gündür.

9.3. Yüklenici işin bitiminde bir dilekçe ile işin bittiğini idareye bildirecektir. İşin bitim tarihi olarak yüklenicinin dilekçe tarihi esas alınacaktır.

Madde 10 - Ödeme yeri ve şartları

10.1. Yüklenicinin hakedişi Maliye Bakanlığınca onaylanan AFP deki serbest bırakma ilke ve oranlarına göre **Mersin Üniversitesi Strateji Geliştirme Başkanlığınca** ödenir.

Madde 11 - Avans verilmesi şartları ve miktarı

11.1. Bu iş için avans verilmeyecektir.

Madde 12 - Fiyat farkı ödenmesi ve hesaplanması şartları

12.1. Yüklenici, sözleşmenin tamamen ifasına kadar, vergi, resim, harç ve benzeri mali yükümlülüklerde artışa gidilmesi veya yeni mali yükümlülüklerin ihdası gibi nedenlerle fiyat farkı verilmesi talebinde bulunamaz.

12.2. Fiyat farkı hesaplanmayacaktır.

12.3. Sözleşmede yer alan fiyat farkına ilişkin esas ve usullerde sözleşme imzalandıktan sonra değişiklik yapılamaz.

Madde 13 - Montaj, işletmeye alma, eğitim, bakım onarım, yedek parça gibi destek hizmetlerine ait şartlar

13.1. Yüklenici yükleniminde bulunan işin gereği olan her türlü montaj, işletmeye alma, eğitim, bakım onarımı yapmakla yükümlüdür.

Madde 14 - Süre uzatımı verilebilecek haller ve şartları

14.1. Süre uzatımıyla ilgili hususlarda Yapım İşleri Genel Şartnamesi hükümleri uygulanır.

Madde 15 - Sözleşmede değişiklik yapılması

15.1. Sözleşme imzalandıktan sonra, sözleşme bedelinin aşılması ve İdare ile Yüklenicinin karşılıklı olarak anlaşması kaydıyla, aşağıda belirtilen hususlarda sözleşme hükümlerinde değişiklik yapılabilir:

- a) İşin yapılma yeri,
- b) İşin süresinden önce yapılması kaydıyla işin süresi ve bu süreye uygun olarak ödeme şartları.

Madde 16 - Gecikme halinde uygulanacak cezalar ve sözleşmenin feshi

16.1. Bu sözleşmede belirtilen süre uzatımı halleri hariç, Yüklenici sözleşmeye uygun olarak işi süresinde bitirmediği takdirde iltarda bulunmaksızın gecikme cezası uygulanır.

16.2. Yüklenici sözleşmeye uygun olarak işi süresinde bitirmediği takdirde, gecikilen her gün için sözleşme bedeli 50.000,00 TL'ye kadar olan sözleşmelerde sözleşme bedelinin %1'i (yüzde bir), sözleşme bedeli 50.000,00 TL ile Doğrudan temin üst sınırına kadar olan sözleşmelerde sözleşme bedelinin %0,5'i (binde beş) oranında gecikme cezası uygulanır.

16.3. Gecikme cezaları ayrıca protesto çekmeye gerek kalmaksızın Yükleniciye yapılacak ödemelerinden kesilir. Bu cezaların ödemelerinden karşılanamaması halinde Yükleniciden ayrıca tahsilat yapılır.

16.4. Gecikme halinde uygulanacak cezalar dahil sözleşme kapsamında kesilecek cezaların toplam tutarı, hiçbir durumda, ilk sözleşme bedelinin % 15'ini geçemez. Toplam ceza tutarının, ilk sözleşme bedelinin % 15'ini geçmesi durumunda, bu orana kadar uygulanacak cezanın yanı sıra 4735 sayılı Kanununun 20 nci maddesinin (b) bendine göre protesto çekmeye gerek kalmaksızın sözleşme feshedilerek hesabı genel hükümlere göre tasfiye edilir.

Madde 17 - Sözleşmenin feshine ilişkin şartlar

17.1. Sözleşmenin İdare veya Yüklenici tarafından feshedilmesine ilişkin şartlar ve sözleşmeye ilişkin diğer hususlarda 4735 Sayılı Kamu İhale Sözleşmeleri Kanunu ile Yapım İşleri Genel Şartnamesi hükümleri uygulanır.

17.2. Birinci fıkrada sayılanlar dışında, işin herhangi bir aşamasında yüklenici tarafından sözleşmenin feshedilmesi talep edilirse idarece o ana kadar yapılmış olan imalatlara ilişkin herhangi bir ödeme yapılmayacak, durum tutanak altına alınarak İdarenin de uygun görmesi halinde sözleşme feshedilecektir.

Madde 18 - Sözleşme kapsamında yaptırılabilir ilave işler ve iş eksilişi

18.1. Sözleşme kapsamında yaptırılabilir ilave işler ve iş eksilişine ilişkin olarak; işin planlanmasından sonra bir ihtiyaç doğması halinde veya planlanan imalatın fenni olarak değiştirilmesinin gerekmesi halinde doğrudan temin limitleri içerisinde kalmak kaydıyla idarece iş artışına veya iş eksilişine gidilebilir.

18.2. İş artışı veya azalışı; tenzilat oranı harcama talep formunda belirtilen KDV hariç bedel ile yüklenicinin teklif ettiği bedelin oranlanmasıyla bulunacak sabit tenzilat oranı üzerinden yapılır. Sözleşmeyi imzalayan yüklenici bu durumu kabul etmiş sayılır.

18.3 Yüklenici iş artışı yapmayı herhangi bir sebeple kabul etmediği durumlarda iş artışını kabul etmediğini dilekçe ile idareye bildirir. İdare iş artışına konu olan kısmı başka bir sözleşme kapsamında farklı bir yükleniciye yaptırabilir. Bu durumda her yüklenici yaptığı kısım ile ilgili işlerden sorumlu olacaktır. Sözleşmeyi imzalayan yüklenici bu durumu kabul etmiş sayılır.

Madde 19 - Teslim, muayene ve kabul işlemlerine ilişkin şartlar

19.1. İşin teknik şartnamesi ve/veya diğer satın alma dokümanlarında bulunmasa dahi yüklenici iş tesliminden önce çıkan her türlü hafriyatı bedel talep etmeksizin kampüs dışına uzaklaştırmak ve iş yerinin temizliğini yaparak İdareye teslim etmek zorundadır.

19.1. İşin yükleniciye teslimi maliyet çalışmalarını yapanlar ve Başkanlıkça oluşturulacak Kabul Komisyonunca birlikte yapılır. Denetim ve kabul işlemleri ise Başkanlıkça oluşturulmuş olan Muayene ve Kabul Komisyonu tarafından yapılır.

Madde 20- İşin Yürütülmesi, İş Sağlığı ve Güvenliği

20.1. Yüklenicinin sözleşme konusu işte çalıştıracığı personelle ilgili sorumlulukları ve buna ilişkin şartlarda, Yapım İşleri Genel Şartnamesi hükümleri uygulanır.

20.2. Yüklenici tüm işyerlerinde iş kazaları ve meslek hastalığı olmaması için 6331 Sayılı İş Sağlığı ve Güvenliği Kanunu ve ilgili yönetmeliklerinde belirtilmiş olan İş Sağlığı ve Güvenliğine ilişkin tüm önlemleri almak ve işyerinde uygulanmakta olan kurallara uymak, her türlü malzeme, araç, gereç ve kişisel koruyucu ekipmanları sağlamak, iş yerinde bulundurmak, işçilerine kullanırmak, alınan önlemlere uyulup uyulmadığını denetlemek zorundadır. İşin devamı sırasında işyerinde yapılacak çalışmalar nedeniyle, işçilerle çevre halkının kazaya uğramalarını, zarar görmelerini ve işlerde zarar ve hasar meydana gelmesini önleyici tedbirlerin alınmasından da yüklenici sorumlu olup alınan bütün tedbirlere rağmen, yüklenicinin yaptığı işlerden dolayı üçüncü şahısların kendilerine veya mallarına hasar verilmesi durumunda oluşan zarardan yine yüklenici sorumludur.

Madde 21- İşin Kapsamında Kullanılacak Yapı Malzemelerine İlişkin Hususlar

21.1. Yüklenici firma; tüm malzeme imalatlarında, imalattan önce idareden malzeme onayı almalıdır. Malzemelerin seçimi esnasında yüklenicinin sunacağı TSE veya TSEK Standartlarına uygun olarak üretilmiş en az 3 (Üç) alternatifli malzeme numunelerinden birini idare seçebileceği gibi, bunların tümünü reddedebilir, yeni malzeme sunulmasını isteyebilir. Aksi takdirde idarece malzeme onayı verilmeyecektir. Yüklenici, malzemeleri iş programlarını aksatmayacak şekilde önceden idarenin onayına sunacak ve meydana gelecek gecikmeden sorumlu olacaktır. Malzeme seçimi idare onayı ile kesinlik kazanacaktır. Onay tutanakları gerektiği takdirde iş bitiminde Kabul Komisyon üyelerine sunulacak şekilde saklanmalıdır. İdare istediği imalat ve malzemelerin testini isteyebilir, yüklenici testi yaptırmak ve ücretini ödemekle mükelleftir. Söz konusu onaylara ilişkin sözleşme dokümanı eki malzeme onay formu kullanılacaktır.

Madde 22 - Anlaşmazlıkların çözümü

22.1. Bu sözleşme ve eklerinin uygulanmasından doğabilecek her türlü anlaşmazlığın çözümünde **Mersin İdari** mahkemeleri ve icra daireleri yetkilidir.

Madde 23- Hüküm bulunmayan haller

23.1. Bu sözleşme ve eklerinde hüküm bulunmayan hallerde, ilgisine göre 4734 sayılı Kanun ve 4735 sayılı Kanun hükümleri, bu Kanunlarda hüküm bulunmaması halinde ise Borçlar Kanunu hükümleri uygulanır.

Madde 24 - Yürürlük

24.1. Bu sözleşme taraflarca imzalandığı tarihte yürürlüğe girer.



Madde 25 - Sözleşmenin imzalanması

25.1. Bu sözleşme 25 maddeden ibaret olup, İdare ve Yüklenici tarafından tam olarak okunup anlaşıldıktan/...../..... tarihinde bir nüsha olarak imza altına alınmıştır. Ayrıca İdare, Yüklenicinin talebi halinde sözleşmenin "aslına uygun idarece onaylı suretini" düzenleyip Yükleniciye verecektir.

İdare

Yüklenici



MALZEME ÖNERİ VE ONAY FORMU

Doküman No:

İlk Yayın Tarihi:

Revizyon Tarihi:

Revizyon No:

Sayfa No:

İŞİN ADI	
YÜKLENİCİ	
SÖZLEŞME BEDELİ	
SÖZLEŞME TARİHİ	
İŞİN BİTİŞ TARİHİ	
BAŞVURU NO	BAŞVURU TARİHİ

ÖNERİLEN MALZEMENİN YERİ

KABA İNŞAAT	<input type="checkbox"/>	KUVVETLİ AKIM ELETRİK TESİSATI	<input type="checkbox"/>	ALT YAPI	<input type="checkbox"/>
ÇATI	<input type="checkbox"/>	ZAYIF AKIM ELEKTRİK TESİSATI	<input type="checkbox"/>	PEYZAJ	<input type="checkbox"/>
SIVA	<input type="checkbox"/>	MÜŞTEREK TESİSATI	<input type="checkbox"/>	DIŞ CEPHE	<input type="checkbox"/>
TAVAN KAPLAMASI	<input type="checkbox"/>	ISITMA - HAVALANDIRMA TESİSATI	<input type="checkbox"/>	İÇ CEPHE	<input type="checkbox"/>
DUVAR KAPLAMASI	<input type="checkbox"/>	SIHHİ TESİSAT	<input type="checkbox"/>		<input type="checkbox"/>
DÖŞEME KAPLAMASI	<input type="checkbox"/>	İZOLASYON	<input type="checkbox"/>		<input type="checkbox"/>
DOĞRAMA	<input type="checkbox"/>	CAM	<input type="checkbox"/>		<input type="checkbox"/>

ÖNERİLEN MALZEMENİN KULLANILACIĞI YER VE SEÇENEKLERİ

BU BÖLÜM YÜKLENİCİ TARAFINDAN DOLDURULACAKTIR.

MAHAL				TEST RAPOR NO/TARİH	ÖRNEK	KATALOG
SIRA NO	CİNSİ	MARKASI	TİPİ			
1						
2						
3						
4						
5						

ÖNEREN (YÜKLENİCİ)

UYGUN BULUNAN MALZEME SEÇENEKLERİ

MAHAL				TEST RAPOR NO/TARİH	ÖRNEK	KATALOG
SIRA NO	CİNSİ	MARKASI	TİPİ			
1						
2						
3						
4						
5						

Not: İdare Onayı Olmadan Malzeme bağlantısı ve imalatı yapılmayacaktır.

ONAY
.../.../20..
İLGİLİ YAPI DENETİM GÖREVLİSİ

Hazırlayan

