

ANAHTAR TESLİMİ GÖTÜRÜ BEDEL TEKLİF MEKTUBU

MERSİN ÜNİVERSİTESİ REKTÖRLÜĞÜ Yapı İşleri ve Teknik Daire Başkanlığına

İşin adı	MEÜ. Teknik Bilimler MYO. Yabancı Diller Fakültesi, Rektörlük binası Uğur Oral Kültür merkezi ve İletişim fakültesi çatı İzolasyon ve tadilat işi.
Teklif sahibinin adı ve soyadı/ ticaret unvanı	
Uyruğu	
TC Kimlik Numarası ¹	
Vergi Kimlik Numarası	
Adresi	
Telefon ve Faks numarası	

1) Yukarıda adı yer alan işe ilişkin tüm belgeler tarafımızdan okunmuş, anlaşılmış ve kabul edilmiştir. Teklif fiyata dahil olduğu belirtilen tüm masraflar ve teklif geçerlilik süresi de dahil olmak üzere işin dokümanında yer alan tüm düzenlemeleri dikkate alarak teklif verdiğimizizi, dokümanda yer alan yükümlülükleri yerine getirmememiz durumunda uygulanacak yaptırımları kabul ettiğimizi beyan ediyoruz.

2) 4734 sayılı Kanununun 4 üncü maddesindeki "yerli istekli" tanımı gereğince yerli istekli durumundayız.

3) İşin tamamını Katma Değer Vergisi hariç toplam ... TL ...Yalnız
..... anahtar teslimi götürü bedel üzerinden yapmayı kabul ve taahhüt ederiz.

Adı SOYADI/Ticaret Unvanı –
Kaşe ve İmza³

Ekler:

1-Teknik Şartname

2-Sözleşme örneği

3-Malzeme öneri ve onay formu

4-Mesleki faaliyetini gösteren belgeyi (Ticaret Sanayi odası belgesi / Meslek odası belgesi / Ticaret sicil gazetesin' den herhangi biri) Teklif mektubuna eklenecek

Not: Teklifler MEÜ. Yapı İşleri Teknik ve Daire Başkanlığımıza kapalı zarfta imzalı ve kaşeli olarak elden teslim edilmesi gerekmektedir.

¹Türk vatandaşı gerçek kişiler 11 rakamdan oluşan T.C. Kimlik numaralarını yazacaklardır.

²Toplam tutar rakam ve yazı ile para birimi belirtilerek yazılacaktır.

³Teklif vermeye yetkili kişi tarafından imzalanacaktır.

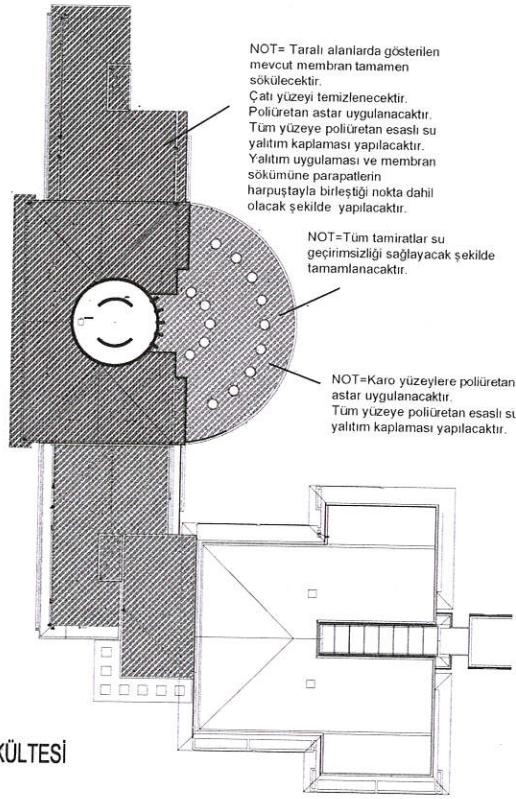

İLETİŞİM FAKÜLTESİ
ÇATI KATI

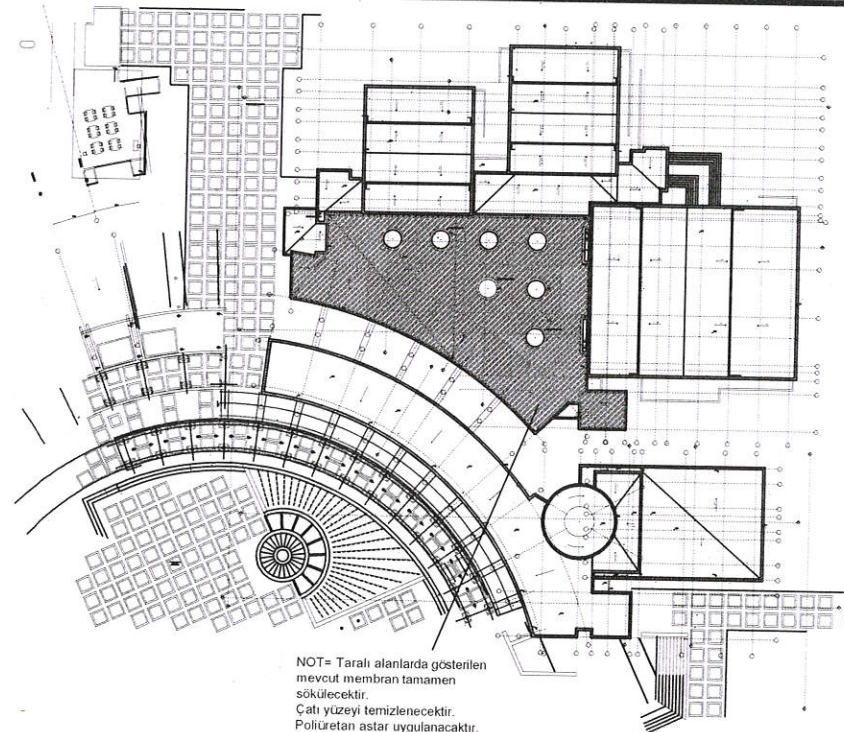

UĞUR ORAL KÜLTÜR MERKEZİ
ÇATI KATI

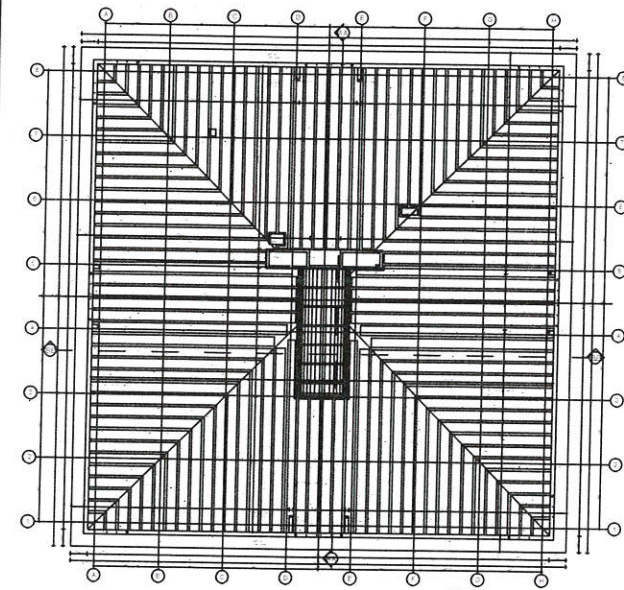

REKTÖRLÜK BİNASI
ÇATI KATI

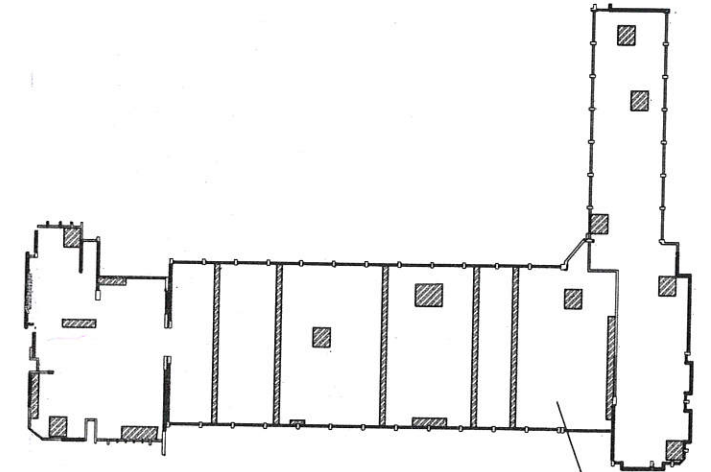

TEKNİK BİLİMLER VE YABANCI DİLLER
ÇATI KATI

Mehmet KOSTA
İnşaat Mühendis

İNŞAAT İŞLERİ TEKNİK ŞARTNAMESİ

Sıra No	1
Poz No	77.100.1029
Tanımı	Çatı örtüleri altındaki su yalıtım örtüleri ve bitümlü karton sökülmesi
Birimi	M2
Tarifi	Çatı örtüleri altındaki su yalıtım örtüleri ve bitümlü karton sökülmesi, çıkan malzemelerin istifi, inşaat yerindeki yükleme, yatay ve düşey taşıma, her türlü işçilik, araç ve gereç giderleri, müteahhit genel giderleri ve kârı dâhil, çatı örtüleri altındaki su yalıtım örtüleri ve bitümlü karton sökülmesinin 1 m ² fiyatı: ÖLÇÜ : Sökülen su yalıtım örtüleri ve bitümlü karton alanı, meyilli sathı olarak hesaplanır.
Sıra No	2
Poz No	ANALİZ.İNŞ01
Tanımı	Poliüretan esaslı, tek bileşenli, solventli, UV dayanımlı Su Yalıtım Kaplaması Yapılması
Birimi	M2
Tarifi	Onaylı projesine göre hazırlanmış mevcut çatı yüzeyinin her türlü toz, kir ve aderansı azaltacak yabancı maddelerden temizlenmesi, yüzeye poliüretan esaslı sıvı astarın uygulanması, astarın kurummasından sonra tüm yüzeye poliüretan esaslı, tek bileşenli, solventli, UV dayanımlı su yalıtımı ve koruyucu son kat kaplama malzemesinin üretici teknik şartnamesine uygun olarak rulo fırça ile son kat kaplama yapılması, her türlü malzeme ve zaiyatı, işçilik araç ve gereç giderleri, iş yerinde yükleme, yatay ve düşey taşıma, boşaltma ile müteahhit genel giderleri ve kârı dahil 1 m ² fiyatı. Ölçü: Projesindeki ölçülere göre kaplama yapılan bütün yüzeyler hesaplanır.
Sıra No	3
Poz No	ANALİZ.İNŞ02
Tanımı	Çatı Derz ve Çatlaklarının Tek Bileşenli Poliüretan Esaslı UV Dayanımlı Derz Dolgu Mastiği ile Onarılması
Birimi	M2
Tarifi	Çatı yüzeylerinde bulunan derz, dilatasyon, birleşim noktaları ve çatlaklara tek bileşenli, poliüretan esaslı, UV dayanımlı derz dolgu mastiğinin uygulanması, mastiğe gerekli kesitini verilmesi ve işin birinci sınıf usta işçiliği ile tekniğine uygun olarak tamamlanması. Her türlü malzeme ve zaiyatı, işçilik araç ve gereç giderleri, iş yerinde yükleme, yatay ve düşey taşıma, boşaltma ile müteahhit genel giderleri ve kârı dahil 1 m ² fiyatı.

Hayriye KOSTAK
İnşaat Mühendisi

İNŞAAT İŞ KALEMLERİ BİRİM FİYAT ANALİZLERİ

İşin Adı: MEÜ TEKNİK BİLİMLER MYO, YABANCI DİLLER FAKÜLTESİ, REKTÖRLÜK BİNASI, UĞUR ORAL KÜLTÜR MERKEZİ VE İLETİŞİM FAKÜLTESİ ÇATI İZOLASYON VE TADİLATLARI İŞİ

01-İNŞAAT

Analiz Format No : 1	İNŞAAT İŞ KALEMLERİ BİRİM FİYAT ANALİZLERİ	Tarih :			
İş Kalemi /İş Grubu No	Analizin Adı	Ölçü Birimi			
ANALİZ.İNŞ01	Poliüretan esash, tek bileşenli, solventli, UV dayanımlı Su Yalıtım Kaplaması Yapılması	M2			
Poz No	Girdiler	Ölçü Birimi	Miktarı	Birim Fiyatı	Tutarı
10.300.2166	Poliüretan esash, tek bileşenli, solventli, UV dayanımlı, koruyucu son kat kaplama malzemesi	KG	0,15		
04.522/H	Poliüretan es.astar malzemesi (sıvı)	KG	0,265		
	İşçilik				
10.100.1068	Birinci sınıf usta	SA	0,1		
10.100.1010	Yalıtımcı ustası	SA	0,1		
	(İnşaat yerindeki yükleme, yatay ve düşey taşıma, boşaltma dahil)				
Kârsız Toplam					
%25 Kâr ve Genel Giderler					
Toplam Tutar					
Tarifi : Onaylı projesine göre hazırlanmış mevcut çatı yüzeyinin her türlü toz, kir ve aderansı azaltacak yabancı maddelerden temizlenmesi, yüzeye poliüretan esash sıvı astarın uygulanması, astarın kurumasından sonra tüm yüzeye poliüretan esash, tek bileşenli, solventli, UV dayanımlı su yalıtımı ve koruyucu son kat kaplama malzemesinin üretici teknik şartnamesine uygun olarak rulo fırça ile son kat kaplama yapılması, her türlü malzeme ve zaiyatı, işçilik araç ve gereç giderleri, iş yerinde yükleme, yatay ve düşey taşıma, boşaltma ile müteahhit genel giderleri ve karı dahil 1 m ² fiyatı. Ölçü: Projesindeki ölçülere göre kaplama yapılan bütün yüzeyler hesaplanır.					

H. KOSTAK
KONYA KOSTAK
İnşaat Mühendisi

İNŞAAT İŞ KALEMLERİ BİRİM FİYAT ANALİZLERİ

İşin Adı: MEÜ TEKNİK BİLİMLER MYO,YABANCI DİLLER FAKÜLTESİ, REKTÖRLÜK BİNASI, UĞUR ORAL KÜLTÜR MERKEZİ VE İLETİŞİM FAKÜLTESİ ÇATI İZOLASYON VE TADİLATLARI İŞİ

01-İNŞAAT

Analiz Format No : 1	İNŞAAT İŞ KALEMLERİ BİRİM FİYAT ANALİZLERİ				Tarih :
İş Kalemi /İş Grubu No	Analizin Adı			Ölçü Birimi	
ANALİZ.İNŞ02	Çatı Derz ve Çatlaklarının Tek Bileşenli Poliüretan Esaslı UV Dayanımlı Derz Dolgu Mastiği ile Onarılması			M2	
Poz No	Girdiler	Ölçü Birimi	Miktarı	Birim Fiyatı	Tutarı
10.300.2157	Tek bileşenli poliüretan esaslı uv dayanımlı derz dolgu mastiği (310 ml kartuş)	AD			
10.100.1010	Yalıtımcı ustası	SA			
				Kârsız Toplam	
				%25 Kâr ve Genel Giderler	
				Toplam Tutar	
Tarifi : Çatı yüzeylerinde bulunan derz, dilatasyon, birleşim noktaları ve çatlaklara tek bileşenli, poliüretan esaslı, UV dayanımlı derz dolgu mastiğinin uygulanması, mastiğe gerekli kesitin verilmesi ve işin birinci sınıf usta işçiliği ile tekniğine uygun olarak tamamlanması. Her türlü malzeme ve zaiyatı, işçilik araç ve gereç giderleri, iş yerinde yükleme, yatay ve düşey taşıma, boşaltma ile müteahhit genel giderleri ve karı dahil 1 m ² fiyatı.					

Alaycı
M. ÖSTAK
Mühendis

.....YAPIM İŞİNE AİT SÖZLEŞME

Madde 1 - Sözleşmenin tarafları

1.1. Bu Sözleşme, bir tarafta **Yapı İşleri ve Teknik Daire Başkanlığı**, (bundan sonra İdare olarak anılacaktır) ile diğer tarafta (bundan sonra Yüklenici olarak anılacaktır) arasında aşağıda yazılı şartlar dahilinde akdedilmiştir.

Madde 2 - Taraflara ilişkin bilgiler

2.1. İdarenin:

- a) **Adı:** Mersin Üniversitesi Yapı İşleri ve Teknik Daire Başkanlığı
- b) **Adresi:** Çiftlikköy Mahallesi Üniversite Caddesi 33343 Yenişehir/MERSİN
- c) **Telefon numarası:** 0 324 361 0066
- ç) **Faks numarası:** 0 324 361 0057
- d) **Elektronik posta adresi:** yapiisleri@mersin.edu.tr

2.2. Yüklenicinin:

- a) **Adı, Soyadı/Ticaret unvanı:**
- b) **T.C. Kimlik No:**
- c) **Vergi Kimlik No:**
- ç) **Yüklenicinin tebligata esas adresi:**
- d) **Telefon numarası:**
- e) **Bildirime esas faks numarası:**
- f) **Bildirime esas elektronik posta adresi:**

2.3. Her iki taraf, 2.1. ve 2.2. maddelerinde belirtilen adreslerini tebligat adresi olarak kabul etmişlerdir. Adres değişiklikleri usulüne uygun şekilde karşı tarafa tebliğ edilmedikçe, en son bildirilen adrese yapılacak tebliğ, ilgili tarafa yapılmış sayılır.

2.4. Taraflar, yazılı tebligatı daha sonra süresi içinde yapmak kaydıyla, kurye, faks veya elektronik posta gibi diğer yollarla da bildirim yapabilirler.

Madde 3- Sözleşmenin Konusu

3.1. Sözleşmenin konusu; İdarenin ihtiyacı olan proje ve teknik özellikleri teknik şartnamede düzenlenen doğrudan temin dokümanı ile bu sözleşmede belirlenen şartlar dâhilinde Yüklenici tarafından yapımı ve idareye teslimi işidir.

3.2. Sözleşme kapsamında yapılacak olan yapım işinin tanımı:

3.2.1 Yapım İş-i-1 Takım

3.3. Bu Sözleşme ile imza altına alınan yapım işi, sözleşme ve eklerinde yer alan düzenlemelere uygun teslim edilecektir.

3.4. Sözleşme imzalanmış olması, idareye yapım işini yapma yükümlülüğü getirmez.

Madde 4 - Sözleşmenin dili

4.1. Sözleşmenin dili **Türkçe** dir.

Madde 5 - Tanımlar

5.1. Bu Sözleşmenin uygulanmasında, 4734 sayılı Kamu İhale Kanunu ve 4735 sayılı Kamu İhale Sözleşmeleri Kanunu ile Yapım İşleri Genel Şartnamesinde ve ihale dokümanında oluşturan diğer belgelerde yer alan tanımlar geçerlidir.

Madde 6 - Sözleşmenin türü ve bedeli

6.1. Bu Sözleşme, anahtar teslimi götürü bedel sözleşme olup, iş kapsamındaki dokümanlar arasında yer alan uygulama projeleri ve bunlara ilişkin mahal listeleri, poz tarifleri, özel ve genel teknik şartnamelere dayalı olarak, işin tamamı için yüklenici tarafından teklif edilen (KDV hariç) **(Yazıyla)** toplam bedel üzerinden akdedilmiştir.

6.2. Yapılan işlerin bedellerinin ödenmesinde, yüklenicinin teklif ettiği toplam bedel esas alınır.

Madde 7 - Sözleşme bedeline dâhil olan giderler

7.1. Taahhüdün yerine getirilmesine ilişkin her türlü vergi, resim, harç, çalıştırılacak personelin 5510 sayılı yasa kapsamındaki sigortalılık giderleri vb giderler ile ulaşım, sözleşme kapsamındaki her türlü sigorta giderleri sözleşme bedeline dâhildir. İlgili mevzuatı uyarınca hesaplanacak Katma Değer Vergisi sözleşme bedeline dâhil olmayıp, İdare tarafından Yükleniciye ödenir. Sözleşmeyle ilgili Damga Vergisi ödeme emri belgesinde belirtilerek Mersin Üniversitesi Strateji Geliştirme Dairesi Başkanlığı'na tahsil edilecektir.

Madde 8 - Sözleşmenin ekleri

8.1. Sözleşme, ekindeki doküman ve diğer belgelerle bir bütündür, İdareyi ve Yükleniciyi bağlar.

Madde 9 - İşe başlama ve bitirme tarihi

9.1. Sözleşmenin imzalandığı tarihten itibaren yer teslimi yapılarak yer teslim tutanağı düzenlenerek işe başlanır. Doğrudan temin tüm yapım işlerinde Başkanlığımız Peyzaj Planlama Şube Müdürü İle Teknik Bakım Onarım Şube Müdürü yer teslim komisyonu doğal üyesi olup, ilgi şube müdürlerinin onayı alınmadan yer teslimi yapılmaz.

9.2. Yüklenici taahhüdün tümünü, sözleşmenin imzalandığı tarihten itibaren **gün** içinde tamamlamak zorundadır. İşin başladığı tarih sözleşmenin imzalandığı gündür.

9.3. Yüklenici işin bitiminde bir dilekçe ile işin bittiğini idareye bildirecektir. İşin bitim tarihi olarak yüklenicinin dilekçe tarihi esas alınacaktır.

Madde 10 - Ödeme yeri ve şartları

10.1. Yüklenicinin hakedişi Maliye Bakanlığınca onaylanan AFP deki serbest bırakma ilke ve oranlarına göre **Mersin Üniversitesi Strateji Geliştirme Başkanlığınca** ödenir.

Madde 11 - Avans verilmesi şartları ve miktarı

11.1. Bu iş için avans verilmeyecektir.

Madde 12 - Fiyat farkı ödenmesi ve hesaplanması şartları

12.1. Yüklenici, sözleşmenin tamamen ifasına kadar, vergi, resim, harç ve benzeri mali yükümlülüklerde artışa gidilmesi veya yeni mali yükümlülüklerin ihdası gibi nedenlerle fiyat farkı verilmesi talebinde bulunamaz.

12.2. Fiyat farkı hesaplanmayacaktır.

12.3. Sözleşmede yer alan fiyat farkına ilişkin esas ve usullerde sözleşme imzalandıktan sonra değişiklik yapılamaz.

Madde 13 - Montaj, işletmeye alma, eğitim, bakım onarım, yedek parça gibi destek hizmetlerine ait şartlar

13.1. Yüklenici yükleniminde bulunan işin gereği olan her türlü montaj, işletmeye alma, eğitim, bakım onarımını yapmakla yükümlüdür.

Madde 14 - Süre uzatımı verilebilecek haller ve şartları

14.1. Süre uzatımıyla ilgili hususlarda Yapım İşleri Genel Şartnamesi hükümleri uygulanır.

Madde 15 - Sözleşmede değişiklik yapılması

15.1. Sözleşme imzalandıktan sonra, sözleşme bedelinin aşılması ve İdare ile Yüklenicinin karşılıklı olarak anlaşması kaydıyla, aşağıda belirtilen hususlarda sözleşme hükümlerinde değişiklik yapılabilir:

a) İşin yapılma yeri,

b) İşin süresinden önce yapılması kaydıyla işin süresi ve bu süreye uygun olarak ödeme şartları.

Madde 16 - Gecikme halinde uygulanacak cezalar ve sözleşmenin feshi

16.1. Bu sözleşmede belirtilen süre uzatımı halleri hariç, Yüklenici sözleşmeye uygun olarak işi süresinde bitirmediği takdirde iltarda bulunmaksızın gecikme cezası uygulanır.

16.2. Yüklenici sözleşmeye uygun olarak işi süresinde bitirmediği takdirde, gecikilen her gün için sözleşme bedeli 50.000,00 TL'ye kadar olan sözleşmelerde sözleşme bedelinin %1'i (yüzde bir), sözleşme bedeli 50.000,00 TL ile Doğrudan temin üst sınırına kadar olan sözleşmelerde sözleşme bedelinin %0,5'i (binde beş) oranında gecikme cezası uygulanır.

16.3. Gecikme cezaları ayrıca protesto çekmeye gerek kalmaksızın Yükleniciye yapılacak ödemelerinden kesilir. Bu cezaların ödemelerinden karşılanamaması halinde Yükleniciden ayrıca tahsilat yapılır.

16.4. Gecikme halinde uygulanacak cezalar dahil sözleşme kapsamında kesilecek cezaların toplam tutarı, hiçbir durumda, ilk sözleşme bedelinin % 15'ini geçemez. Toplam ceza tutarının, ilk sözleşme bedelinin % 15'ini geçmesi durumunda, bu orana kadar uygulanacak cezanın yanı sıra 4735 sayılı Kanununun 20 nci maddesinin (b) bendine göre protesto çekmeye gerek kalmaksızın sözleşme feshedilerek hesabı genel hükümlere göre tasfiye edilir.

Madde 17 - Sözleşmenin feshine ilişkin şartlar

17.1. Sözleşmenin İdare veya Yüklenici tarafından feshedilmesine ilişkin şartlar ve sözleşmeye ilişkin diğer hususlarda 4735 Sayılı Kamu İhale Sözleşmeleri Kanunu ile Yapım İşleri Genel Şartnamesi hükümleri uygulanır.

17.2. Birinci fıkrada sayılanlar dışında, işin herhangi bir aşamasında yüklenici tarafından sözleşmenin feshedilmesi talep edilirse idarece o ana kadar yapılmış olan imalatlara ilişkin herhangi bir ödeme yapılmayacak, durum tutanak altına alınarak İdarenin de uygun görmesi halinde sözleşme feshedilecektir.

Madde 18 - Sözleşme kapsamında yaptırılabilir ilave işler ve iş eksilişi

18.1. Sözleşme kapsamında yaptırılabilir ilave işler ve iş eksilişine ilişkin olarak; işin planlanmasından sonra bir ihtiyaç doğması halinde veya planlanan imalatın fenni olarak değiştirilmesinin gerekmesi halinde doğrudan temin limitleri içerisinde kalmak kaydıyla idarece iş artışına veya iş eksilişine gidilebilir.

18.2. İş artışı veya azalışı; tenzilat oranı harcama talep formunda belirtilen KDV hariç bedel ile yüklenicinin teklif ettiği bedelin oranlanmasıyla bulunacak sabit tenzilat oranı üzerinden yapılır. Sözleşmeyi imzalayan yüklenici bu durumu kabul etmiş sayılır.

18.3 Yüklenici iş artışı yapmayı herhangi bir sebeple kabul etmediği durumlarda iş artışını kabul etmediğini dilekçe ile idareye bildirir. İdare iş artışına konu olan kısmı başka bir sözleşme kapsamında farklı bir yükleniciye yaptırabilir. Bu durumda her yüklenici yaptığı kısım ile ilgili işlerden sorumlu olacaktır. Sözleşmeyi imzalayan yüklenici bu durumu kabul etmiş sayılır.

Madde 19 - Teslim, muayene ve kabul işlemlerine ilişkin şartlar

19.1. İşin teknik şartnamesi ve/veya diğer satın alma dokümanlarında bulunmasa dahi yüklenici iş tesliminden önce çıkan her türlü hafriyatı bedel talep etmeksizin kampüs dışına uzaklaştırmak ve iş yerinin temizliğini yaparak İdareye teslim etmek zorundadır.

19.1. İşin yükleniciye teslimi maliyet çalışmalarını yapanlar ve Başkanlıkça oluşturulacak Kabul Komisyonunca birlikte yapılır. Denetim ve kabul işlemleri ise Başkanlıkça oluşturulmuş olan Muayene ve Kabul Komisyonu tarafından yapılır.

Madde 20- İşin Yürütülmesi, İş Sağlığı ve Güvenliği

20.1. Yüklenicinin sözleşme konusu işte çalıştıracığı personelle ilgili sorumlulukları ve buna ilişkin şartlarda, Yapım İşleri Genel Şartnamesi hükümleri uygulanır.

20.2. Yüklenici tüm işyerlerinde iş kazaları ve meslek hastalığı olmaması için 6331 Sayılı İş Sağlığı ve Güvenliği Kanunu ve ilgili yönetmeliklerinde belirtilmiş olan İş Sağlığı ve Güvenliğine ilişkin tüm önlemleri almak ve işyerinde uygulanmakta olan kurallara uymak, her türlü malzeme, araç, gereç ve kişisel koruyucu ekipmanları sağlamak, iş yerinde bulundurmak, işçilerine kullanırmak, alınan önlemlere uyulup uyulmadığını denetlemek zorundadır. İşin devamı sırasında işyerinde yapılacak çalışmalar nedeniyle, işçilerle çevre halkının kazaya uğramalarını, zarar görmelerini ve işlerde zarar ve hasar meydana gelmesini önleyici tedbirlerin alınmasından da yüklenici sorumlu olup alınan bütün tedbirlere rağmen, yüklenicinin yaptığı işlerden dolayı üçüncü şahısların kendilerine veya mallarına hasar verilmesi durumunda oluşan zarardan yine yüklenici sorumludur.

Madde 21- İşin Kapsamında Kullanılacak Yapı Malzemelerine İlişkin Hususlar

21.1. Yüklenici firma; tüm malzeme imalatlarında, imalattan önce idareden malzeme onayı almalıdır. Malzemelerin seçimi esnasında yüklenicinin sunacağı TSE veya TSEK Standartlarına uygun olarak üretilmiş en az 3 (Üç) alternatifli malzeme numunelerinden birini idare seçebileceği gibi, bunların tümünü reddedebilir, yeni malzeme sunulmasını isteyebilir. Aksi takdirde idarece malzeme onayı verilmeyecektir. Yüklenici, malzemeleri iş programlarını aksatmayacak şekilde önceden idarenin onayına sunacak ve meydana gelecek gecikmeden sorumlu olacaktır. Malzeme seçimi idare onayı ile kesinlik kazanacaktır. Onay tutanakları gerektiği takdirde iş bitiminde Kabul Komisyon üyelerine sunulacak şekilde saklanmalıdır. İdare istediği imalat ve malzemelerin testini isteyebilir, yüklenici testi yaptırmak ve ücretini ödemekle mükelleftir. Söz konusu onaylara ilişkin sözleşme dokümanı eki malzeme onay formu kullanılacaktır.

Madde 22 - Anlaşmazlıkların çözümü

22.1. Bu sözleşme ve eklerinin uygulanmasından doğabilecek her türlü anlaşmazlığın çözümünde **Mersin İdari** mahkemeleri ve icra daireleri yetkilidir.

Madde 23- Hüküm bulunmayan haller

23.1. Bu sözleşme ve eklerinde hüküm bulunmayan hallerde, ilgisine göre 4734 sayılı Kanun ve 4735 sayılı Kanun hükümleri, bu Kanunlarda hüküm bulunmaması halinde ise Borçlar Kanunu hükümleri uygulanır.

Madde 24 - Yürürlük

24.1. Bu sözleşme taraflarca imzalandığı tarihte yürürlüğe girer.



Madde 25 - Sözleşmenin imzalanması

25.1. Bu sözleşme 25 maddeden ibaret olup, İdare ve Yüklenici tarafından tam olarak okunup anlaşıldıktan/..../..... tarihinde bir nüsha olarak imza altına alınmıştır. Ayrıca İdare, Yüklenicinin talebi halinde sözleşmenin "aslına uygun idarece onaylı suretini" düzenleyip Yükleniciye verecektir.

İdare

Yüklenici



MALZEME ÖNERİ VE ONAY FORMU

Doküman No:

İlk Yayın Tarihi:

Revizyon Tarihi:

Revizyon No:

Sayfa No:

İŞİN ADI	
YÜKLENİCİ	
SÖZLEŞME BEDELİ	
SÖZLEŞME TARİHİ	
İŞİN BİTİŞ TARİHİ	
BAŞVURU NO	BAŞVURU TARİHİ

ÖNERİLEN MALZEMENİN YERİ

KABA İNŞAAT	<input type="checkbox"/>	KUVVETLİ AKIM ELETRİK TESİSATI	<input type="checkbox"/>	ALT YAPI	<input type="checkbox"/>
ÇATI	<input type="checkbox"/>	ZAYIF AKIM ELEKTRİK TESİSATI	<input type="checkbox"/>	PEYZAJ	<input type="checkbox"/>
SIVA	<input type="checkbox"/>	MÜŞTEREK TESİSATI	<input type="checkbox"/>	DIŞ CEPHE	<input type="checkbox"/>
TAVAN KAPLAMASI	<input type="checkbox"/>	ISITMA - HAVALANDIRMA TESİSATI	<input type="checkbox"/>	İÇ CEPHE	<input type="checkbox"/>
DUVAR KAPLAMASI	<input type="checkbox"/>	SIHHİ TESİSAT	<input type="checkbox"/>		<input type="checkbox"/>
DÖŞEME KAPLAMASI	<input type="checkbox"/>	İZOLASYON	<input type="checkbox"/>		<input type="checkbox"/>
DOĞRAMA	<input type="checkbox"/>	CAM	<input type="checkbox"/>		<input type="checkbox"/>

ÖNERİLEN MALZEMENİN KULLANILACIĞI YER VE SEÇENEKLERİ

BU BÖLÜM YÜKLENİCİ TARAFINDAN DOLDURULACAKTIR.

MAHAL				TEST RAPOR NO/TARİH	ÖRNEK	KATALOG
SIRA NO	CİNSİ	MARKASI	TİPİ			
1						
2						
3						
4						
5						

ÖNEREN (YÜKLENİCİ)

UYGUN BULUNAN MALZEME SEÇENEKLERİ

MAHAL				TEST RAPOR NO/TARİH	ÖRNEK	KATALOG
SIRA NO	CİNSİ	MARKASI	TİPİ			
1						
2						
3						
4						
5						

Not: İdare Onayı Olmadan Malzeme bağlantısı ve imalatı yapılmayacaktır.

ONAY
.../.../20..
İLGİLİ YAPI DENETİM GÖREVLİSİ

Hazırlayan

